حياة الجامعة

ASU

جامعة العلوم التطبيقية

APPLIED SCIENCE UNIVERSITY

مجلة تصدر عن إدارة التسويق والعلاقات العامة – العدد التاسع – يونيو ٢٠٢١

الجامعة تستوفي متطلبات ضمان الجودة لجميع برامجها الأكاديمية

- عقدٌ مبهرٌ من التميز في مختلف المجالات الأكاديمية والإدارية
- من المملكة المتحدة إلى مملكة البحرين برامج هندسة متميزة ومعززة للإبداع والابتكار في نظرة على التجربة الدراسية لخريجي الدفعة الأولى بكلية الهندسة
- علاقات مستدامة وقوية بين الجامعة وخريجيها

طُبعت هذه المجلة بموافقة الأمانة العامة لمجلس التعليم العالي - رقم الموافقة (٢١-١٢١٨)

ASU

جامعة العلوم التطبيقية
APPLIED SCIENCE UNIVERSITY

معتمدة من مجلس التعليم العالي

للتواصل

(+٩٧٣) ١٧٧٢٨٧٧٧ / ١٦٠١٨٨٨٨ / ١٦٠١٨٨٦٦

(+٩٧٣) ١٧٧٢٨٩١٥

(+٩٧٣) ٦٦٦١٦٦٥٠

www.asu.edu.bh

ASUBAHRAIN

ASU_BH

ASUBAHRAIN

ASU_BH

ASU_BH

ASU
جامعة العلوم التطبيقية
APPLIED SCIENCE UNIVERSITY
معتمدة من مجلس التعليم العالي
Accredited by the Higher Education Council

حياة الجامعة

أ. رقية محسن
مديرة التسويق والعلاقات العامة

كلمة التحرير

تحتل فنون العمل الصحفي مكانة مهمة في الأعمال الموكلة إلى إدارات التسويق والعلاقات العامة في مختلف المؤسسات، من منطلق ما تسهم به في عملية إنتاج المعرفة والأخبار المتعلقة بالمؤسسة وتيسير تداولها بين المهتمين، وتعتبر مجلة «حياة الجامعة» واحدة من أدوات نشر المعرفة عن جامعة العلوم التطبيقية بما تحتويه من أخبار، ومقالات، وتقارير، وإبداعات الطلبة لتكون حلقة وصل بين الجامعة والجمهور المهتم بأخبارها ليتعرف على أنشطتها المختلفة وفعالياتها المتنوعة ومسيرة تطويرها في المجالات كافة.

ويسعدنا أن نضع بين أيديكم العدد التاسع من المجلة، الذي يعتبر عددا استثنائياً في ظل ما نواجهه من ظروف استثنائية بسبب جائحة كورونا التي دفعتنا إلى التحول الجذري بطريقة العمل من المباشرة إلى الافتراضية، والتفاعل عن بعد، لنتمكن من مجاراة المتغيرات التي أحدثتها الجائحة، وتعزيز أهمية الخطوات التي اتخذتها الجامعة لمواجهة هذه الظروف، وإيصالها للمجتمع، كذلك كان لا بد لنا من التركيز على تعزيز مفهوم التعليم عن بعد، والعمل مع كافة إدارات الجامعة بروح الفريق الواحد لابتكار مجموعة من الأنظمة والأساليب التي سهلت التواصل مع الطلبة، ذلك أن التكنولوجيا التعليمية هي منظومةٌ مُتكاملة تُعدّ وتقوّم العمليّة التعليميّة، وهي منحنى منظّم يقوم على تصميم، وتنفيذ، وتقويم العمليّة التعليميّة حسب أهداف مُحدّدة وواضحة باستخدام جميع الموارد المتاحة لجعل عمليّة التعليم أكثر فعالية، ومساعدة الطلاب على المشاركة في التعليم بشكل إيجابي؛ وتحفزهم على التفكير، والإبداع والابتكار والتميز.

وكما حرصنا على توظيف التكنولوجيا لمساعدة طلبتنا في هذه الظروف الاستثنائية، كذلك عملنا بجهد لإصدار هذا العدد الاستثنائي من مجلة حياة الجامعة بأسلوب عصري وأساس علمي وعملي رصين باعتبار ذلك المرتكز الرئيسي لسياسة الجامعة الممتدة إلى المجلة، لتواصل المساهمة الفاعلة في تحقيق أهداف الجامعة وأداء رسالتها ودورها في مجال التعليم والبحث العلمي وخدمة المجتمع. ■

الإشراف العام
أ. رقية محسن
مديرة إدارة التسويق والعلاقات العامة

مدير التحرير
أ. بهاء كرايمة
مدير مكتب العلاقات العامة

أسرة التحرير
أ. عبد الحميد باقي
مدير مكتب التسويق واستقطاب الطلبة

أ. يوسف الغاوي
إداري في إدارة التسويق والعلاقات العامة، وإداري في مكتب التعاون الدولي

تصوير
محمد فيصل

إنجازات

الجامعة تواصل التقدم على سلم التصنيفات العالمية والعربية

٠٧

ريادة الأعمال – (٢٠)
تعزيز مفهوم ريادة الأعمال عبر مركز حاضنات الأعمال

ملف العدد – (٢٦)
الجامعة تستوفي متطلبات ضمان الجودة لجميع برامجها الأكاديمية

خدمة المجتمع – (٣٩)
مذكرة تفاهم لتعزيز التعاون المشترك بين الجامعة ومجلس الشورى

ما في العدد

العدد التاسع
يونيو ٢٠٢١

حياة الجامعة

٠٧	إنجازات
١٤	البحث العلمي
٢٠	ريادة الأعمال
٢٢	الهندسة
٢٤	اليوم الهندسي الافتراضي
٢٦	ملف العدد
٢٨	فعاليات
٣٦	الخريجون
٣٩	خدمة المجتمع

جامعة العلوم التطبيقية
مبنى: ١٦٦ طريق: ٢٣
مجمع: ٦٢٣ العكر الشرقي
مملكة البحرين
ص.ب: ٥٠٥٥

+٩٧٣ ١٧٧٢٨٧٧٧
+٩٧٣ ١٧٧٢٨٩١٥
ASUBAHRAIN
ASU_BH
ASUBAHRAIN
ASU_BH
ASU_BH

www.asu.edu.bh

تركز الجامعة على تحويل طلبتها والعاملين فيها إلى مواطنين قادرين على التفاعل، مع شعوب وثقافات العالم المتعددة، ساعية إلى تعزيز التنوّع الفكري داخل الحرم الجامعي

رسـالـة

أ.د وهيب الخاجة
رئيس مجلس الأمناء

أيها القراء الأعزاء يسعدني أن أرحب بكم في جامعة العلوم التطبيقية هذه المؤسّسةُ العلميّةُ التي وضَعَتْ نُصْبَ عَينيها مُنذُ اليوم الأوّل لتأسيسها أن تكون بوتقة لصهر الثقافات والأفكار، تمتزج فيها الأصالة بالحداثة في قالب فريد ينعكس إيجاباً على المستقبل المهني لكل من ينتسب إليها، وأفكاره وقيمه واتجاهاته وأسلوب حياته، حيث تركز الجامعة على تحويل طلبتها والعاملين فيها إلى مواطنين قادرين على التفاعل، ليس فقط فيما بينهم، بل مع شعوب وثقافات العالم المتعددة، ساعية إلى تعزيز التنوّع الفكري داخل الحرم الجامعي .

شهدت الجامعة منذ تأسيسها نمواً مهماً جعلها واحدة من الجامعات الرائدة في مملكة البحرين، واليوم نقف على مشارف مستقبل مليء بالتحديات، والأمل يحدونا في استمرار مسيرة العطاء والتميز، ذلك أن آثار جائحة كورونا امتدت لتطال جميع القطاعات الاقتصادية في المملكة، بما في ذلك قطاع التعليم والتدريب، حيث توقفت عجلة التعليم المباشر ، لتبدأ عجلة التعليم عن بعد في التحرك، مما أدى الى ايجاد توجه جديد يختلف عن التوجهات السابقة للتعليم و التدريب، أي ما قبل و ما بعد جائحة كورونا، لذلك فإن المتغيرات تمثلت في تحدي تحويل التعليم إلى افتراضي وابتكار تقنيات وأساليب جديدة لإيصال المعلومة للطلبة وضمان حصولهم على التعليم اللازم، ولقد نجحت جامعتنا بفضل الله أولاً ثم الجهود المخلصة للعاملين بها في اجتياز هذا التحدي بتميز منقطع النظير، حيث تأقلمت كافة أقسام وكليات الجامعة بسرعة مع هذا التحول في التعليم واستطاعت تغطية المطلوب وتوفير الأنظمة الذكية والمرنة لمساعدة الطلبة.

أما بالنظر إلى أن التعليم يمثل أولوية وطنية، كما هو حال الاستثمار في رأس المال البشري الذي يعتبر أولوية قصوى وذات ارتباط حيوي بالتنمية بمفهومها الشامل التي تتواصل في ظل مسيرة عطاء ورؤية تستلهم متطلبات الحاضر والمستقبل، مسيرة تنموية شاملة قادها بحنكة ومهارة حضرة صاحب الجلالة الملك حمد بن عيسى آل خليفة عاهل البلاد المفدى حفظه الله ورعاه، راعي حركة التحديث والتطوير، لذلك فإن التركيز خلال الأزمات يكون على ضمان حصول الطالب على التعليم الجيد الذي يحقق الفائدة له ويضمن سلامته في نفس الوقت، وهو ما حرصنا عليه في مجلس الأمناء متسلحين بالعزيمة والرؤية الحكيمة لصاحب السمو الملكي الأمير سلمان بن حمد آل خليفة ولي العهد رئيس الوزراء الذي أكد على أهمية تسهيل إجراءات العملية التعليمية على الطلبة.

وفي الختام ، نؤكد على أن جامعة العلوم التطبيقية مؤسسة بحرينية رائدة وجزء من المجتمع البحريني تحرص دوماً على نهضة هذه البلاد، مستنيرة بالرؤية الحكيمة للقيادة الرشيدة التي تؤمن بأن الأمة لا ترقى ولا تتقدم إلا بقدر ما ينهله أبناؤها من معين التعليم ومخرجاته. ■

تبنت الجامعة أفضل الممارسات التعليمية، استكمالاً لسلسلة الإنجازات التي حققتها خاصة مع استيفاء جميع برامج الجامعة لمتطلبات ضمان الجودة، ونجاحها في تحقيق العديد من الإنجازات المحلية والعربية والدولية بحسب التصنيفات العالمية للجامعات

رسـالـة

أ.د غسان عواد
رئيس الجامعة

أيها القراء الكرام تحية مملوءة بالحب والود والعرفان من جامعتكم جامعة العلوم التطبيقية ، وإننا إذ نُطِل عليكم في العدد التاسع من مجلة « حياة الجامعة » يحدونا الأمل في أن نكون قد وفقنا في تقديم كل ما هو هادف وأن ينال العدد الجديد إعجابكم بما يحتويه من مواضيع في العلوم والثقافة والمجالات المختلفة.

عبر السنوات الماضية خطت الجامعة خطوات واسعة، واستحقت مكانها كواحدة من أهم وأبرز الجامعات الخاصة في مملكة البحرين، لقد أنجزت الجامعة الكثير، وما زالت تنجز، فكل دقيقة من وقتها هي نافذة إنتاج، إلا أن الطريق ما يزال طويلاً وممتداً، والفضاء ما يزال رحباً لاستيعاب المزيد من الإنجازات، فتحديات العصر التقنية والعلمية والسياسية والاقتصادية، واحتياجات المجتمع القائم على المعرفة، تحتم على الجامعة وضع استراتيجيات جديدة تواكب متطلبات العصر وتمكنها من تجاوز تلك التحديات للوصول إلى ما تطمح إليه.

لقد كان التميز والجودة في التعليم هدفان يحركان إدارة الجامعة منذ نشأتها، وسيبقيان كذلك، إلا أن المتغيرات التي فرضتها على العالم جائحة كورونا تدفعنا إلى تكثيف العمل والجهود للمراجعة والتحديث والتطوير، وتكييف البرامج الأكاديمية، بما يضمن ديمومة التميز، ومواكبة التطورات في أسواق العمل المحلية والإقليمية والعالمية، وسوف تستمر الجامعة في تبني أفضل الممارسات التعليمية، استكمالاً لسلسلة الإنجازات التي تحققت خاصة مع استيفاء جميع برامج الجامعة لمتطلبات ضمان الجودة، ونجاحها في تحقيق العديد من الإنجازات المحلية والعربية والدولية بحسب التصنيفات العالمية للجامعات، ما يجعل هذا الصرح العلمي في المقدمة دائماً بما وفّرته إدارة الجامعة للموظفين والطلبة من أسباب الإبداع وإفساح المجال لتطوير الأفكار وترسيخ مكانة العلم.

ومن خلال هذا المنبر مجلة حياة الجامعة انتهز الفرصة لأعبر عن ثقتي الكبيرة في أسرة الجامعة من أعضاء هيئة أكاديمية وإدارية وطلاب للعمل سويا تحت مبدأ المشاركة من أجل دفع مسيرة الجامعة نحو مزيد من التطور والرقي التي تستهدف تحقيق معدلات نمو متميزة لمختلف قطاعات البحث العلمي والأنشطة الطلابية والتعليمية وخدمة المجتمع وتنمية البيئة، مرتكزين على أسس علمية وتقنية عصرية تتواكب ومتطلبات العصر الحديث بما تملكه الجامعة من إمكانيات وكفاءات إبداعية هائلة سوف لا نألو جهداً في دعمها المتواصل وتبني كافة الأفكار والرؤى الابتكارية المبدعة التي تحقق الرسالة السامية للجامعة كمركز معرفي وحضاري في المجتمع، فبسعي الجامعة نحو التميز والجودة والمكانة العالمية المرموقة، وبالتفاني والعمل الجاد لطواقمها الأكاديمية والإدارية، وبتميز وإبداع طلبتها، وانفتاحهم على الأفكار الجديدة، ستبقى الجامعة مشعل ضياء للمجتمع، وقائدة للتغيير، ومصنعاً للابتكار، ومختبراً للعلوم والثقافة والفنون، وستبقى على الدوام عنوان النهضة لخدمة البحرين وخدمة القيادة الرشيدة للبلاد. ■

٠٧

إنجـــازات

الجامعة تواصل التقدم على سلم التصنيفات العالمية والعربية

تصنيف كيو إس العالمي يظهر الجامعة من بين أفضل الجامعات على مستوى العالم

تبنت الجامعة رؤيتها الخاصة عاقدة العزم على أن تكون جامعة عالمية متميزة في جودة التدريس، والبحث العلمي، والتميز الأكاديمي، لتتوج هذه الرؤية بالعديد من الإنجازات الكبيرة على المستوى المحلي والعربي والعالمي، منها المركز المتقدم الذي حققته في تصنيف كيو إس العالمي QS World University Rankings 2022، بحلولها في المرتبة 591-600 من ضمن أفضل ١٦٠٤ جامعة من جامعات العالم المشاركة في التصنيف، وبذلك تكون أول جامعة خاصة في البحرين تحقق هذا المركز المتقدم، ما يجعلها واحدة من بين أفضل الجامعات على مستوى العالم.

وتعتبر جامعة العلوم التطبيقية أول جامعة خاصة في البحرين تدخل هذا التصنيف العالمي إلى جانب نخبة كبيرة من الجامعات العالمية العريقة، حيث يعتبر تصنيف كيو إس أحد أكثر التصنيفات العالمية للجامعات تميزاً، كما أنه واحداً من أهم ثلاثة تصنيفات للجامعات حول العالم، ويصدر سنوياً عن مؤسسة كواكاريلي سيموندس التي تعد إحدى أكبر ثلاث جهات تعنى بتصنيف الجامعات على مستوى العالم.

أول جامعة خاصة في البحرين تنافس جامعات عالمية عريقة بحسب تصنيف كيو إس العالمي

وهذه ليست المرة الأولى التي تتبوأ بها الجامعة مراكز متقدمة في تصنيف كيو إس، حيث ظهرت في مراكز متقدمة على مستوى الجامعات العربية بالتصنيف الخاص بجامعات الوطن العربي على مدار الأعوام الثلاثة الماضية، ففي تصنيف العام ٢٠١٩، حصدت الجامعة المركز ٤٥ على مستوى الجامعات العربية، لتتقدم في تصنيف العام ٢٠٢٠ إلى المركز ال ٣٧ ، ومن ثم إلى المركز ٢٩ في تصنيف العام ٢٠٢١، وأخيراً المركز ٢٢ في تصنيف العام ٢٠٢٢، وتحصل على أربع نجوم في تصنيف النجوم (QS Stars)، وتصبح الجامعة الوحيدة في البحرين التي تحصل على أربعة نجوم، كما أن المسيرة الأكاديمية للجامعة حافلة بالتميز والإنجازات المتنوعة، أهمها الحصول على الاعتماد المؤسسي من مجلس التعليم العالي، واستيفاء المراجعة المؤسسية من قبل هيئة جودة التعليم والتدريب، حيث يعتبر هذان الإنجازان الأهم في مسيرة الجامعة منذ تأسيسها.

واحدة من أفضل ١٥٠ جامعة ناشئة في العالم

وفي سياق ذي صلة حققت الجامعة وفقاً للإصدار الأخير من تصنيف QS World University Rankings ٢٠٢١ العالمي للجامعات الناشئة تحت عمر ٥٠ عاما، مرتبة مرموقة ضمن الفئة (١٠١-١٥٠) من بين أفضل الجامعات على مستوى العالم، كما جاءت ضمن أفضل ١٧ جامعة عربية.

وبذلك تكون الجامعة قد رسخت مكانتها كأفضل جامعة خاصة في البحرين من خلال العديد من التصنيفات والاعتمادات التي حصلت عليها كجامعة ناشئة تم إنشاؤها قبل ١٥ عامًا، تمكنت خلالها من إرساء مكانتها وطرح مجموعة متنوعة من البرامج الأكاديمية، لتضع بذلك معايير جديدة في التميز والتفوق والبحث العلمي.

جاءت في المركز الخامس عشر على المستوى الخليجي وتقدمت إلى المركز التاسع والعشرين في تصنيف QS للجامعات العربية

وبمواصلتها التقدم على سلم التصنيفات العالمية والعربية تؤكد الجامعة من خلال ما تحصده من إنجازات تصدّرها لقائمة الجامعات الخاصة في مملكة البحرين.

الإنجاز هذه المرة يأتي في تصنيف كيو إس للجامعات العربية لعام ٢٠٢١، والذي أظهر تقدم الجامعة للسنة الثالثة على التوالي بحصولها على المرتبة التاسعة والعشرين من بين أفضل جامعات الوطن العربي، وضمن أفضل ١٥ جامعة خليجية حكومية وخاصة، ومن بين أفضل ٥ جامعات خليجية خاصة، متقدمة بذلك سبعة مراكز عن تصنيف العام ٢٠٢٠، وستة عشر مركزاً عن تصنيف العام ٢٠١٩، لتصبح أول جامعة خاصة في البحرين تواصل تقدمها في هذا التصنيف وتحصد مراكز متقدمة على مدار ثلاث سنوات متتالية متصدرةً قائمة الجامعات الخاصة البحرينية.

ومع هذا الإنجاز تكون جامعة العلوم التطبيقية قد أكملت عقداً مبهراً من التميز في مختلف المجالات العلمية والأكاديمية، حيث أن حفاظها على هذه المرتبة الرفيعة عربياً وعالمياً لم يأتِ محض الصدفة، بل نتاج لعمل جاد ودؤوب لكافة العاملين بالجامعة للوصول بها إلى مصاف الجامعات العالمية، تماشياً مع خطة الجامعة الاستراتيجية التي ترتكز على تطوير مخرجات التعليم والبحث العلمي والإبداع والابتكار.

أول جامعة في البحرين تحصل على أربع نجوم مواصلة التقدم في مؤشر كيو إس العالمي

وعلى صعيد ذي صلة احتفلت الجامعة بتحقيقها مرتبة الأربع نجوم في تصنيف (QS Stars)، حيث أقامت حفلاً كبيراً حضره الأستاذ الدكتور وهيب الخاجة رئيس مجلس الأمناء ، والأستاذ الدكتور غسان عواد رئيس الجامعة، والدكتور آشوين فرنانديز المدير الإقليمي لمؤسسة كواكواريلي سيموندز العالمية في الشرق الأوسط وشمال أفريقيا وجنوب آسيا ، وعدد كبير من كبار الشخصيات وموظفي الجامعة.

وحصلت الجامعة على تصنيف خمسة نجوم في خمسة محاور رئيسية من أصل ثمانية هي: التعليم، والتوظيف، والتسهيلات أو البيئة التعليمية،

يُعدّ التصنيف الذي نالته الجامعة باعتبارها المؤسسة التعليمية الرائدة في مملكة البحرين، دليلاً على مواكبتها للتطور الذي يشهده العالم، لتعزز سمعتها عالمياً من خلال برامجها الدراسية المتطورة

والمسؤولية المجتمعية، والشمولية، في حين حصلت على تصنيف أربعة نجوم في محور العالمية.

وفي التفاصيل حصلت الجامعة على مرتبة الخمسة نجوم في محور التعليم؛ إذ تتميز بكوادرها التعليمية المؤهلة الحاصلة على أعلى الشهادات الجامعية من جامعات عربية وعالمية عريقة، كما حصلت على خمسة نجوم في محور السمعة التوظيفية ونسبة التوظيف من الخريجين الأمر الذي يرفع من درجة منافستهم في مختلف الوظائف، ويؤكد تفضيل أصحاب العمل لخريجي جامعة العلوم التطبيقية.

كما تعد التسهيلات التي توفرها الجامعة لطلبتها أو ما يسمى البيئة التعليمية، والتي تضم الجوانب الخدماتية، والمكتبة، والمختبرات المتطورة، والبيئة الطلابية، والتسهيلات المقدمة للطلبة ذوي الهمم من المعايير المدرجة في هذا التصنيف، وتمكنت الجامعة نتيجة الجهود المبذولة، من تحقيق مرتبة خمسة نجوم في هذا المحور، أما في محور المسؤولية المجتمعية فقد ساهم الدور المتميز الذي تقوم به الجامعة تجاه المجتمع البحريني في حصولها على مرتبة خمسة نجوم أيضاً، فيما حصلت الجامعة على أربعة نجوم في محور العالمية نظرا لما تضمه من برامج مشتركة مع جامعات بريطانية عريقة، ووجود طلبة وموظفين بها من جنسيات متنوعة خليجية وعربية ودولاً أخرى.

ويُعدّ التصنيف الذي نالته جامعة العلوم التطبيقية باعتبارها المؤسسة التعليمية الرائدة في مملكة البحرين، دليلا على أنها تسير ضمن خطتها الاستراتيجية، مواكبة للتطور الذي يشهده العالم، ومواصلة تحقيق مسيرة التميز الأكاديمي، وتعزيز سمعتها عالميا من خلال برامجها الدراسية المتطورة، والبحث العلمي والدراسات العليا، إضافة إلى تعزيز مفاهيم الابتكار، والقضايا ذات الأهمية الاستراتيجية في تحقيق التنمية المستدامة للمجتمع.

مركز متقدم للجامعة في تصنيف التايمز العالمي في التأثير وتحقيق أهداف التنمية المستدامة

وفي سياق ذي صلة بالتصنيفات العالمية واصلت الجامعة تقدمها في تصنيف التايمز العالمي في التأثير وتحقيق أهداف التنمية المستدامة ٢٠٢١ (Times Higher Education Impact Rankings 2021)، للسنة الثالثة على التوالي، لتصبح من الجامعات المتميزة في مملكة البحرين وخاصة في مؤشرات العمل اللائق ونمو الاقتصاد، والسلام والعدل والمؤسسات القوية، والمساواة بين الجنسين، بالإضافة إلى القضاء على الفقر، والتعليم الجيد، حيث تشير هذه المؤشرات إلى تبوأ الجامعة مراكز علمية متقدمة على مستوى جامعات العالم الأمر الذي يعكس قدرة الجامعة على التأثير في الحيز المحلي والعالمي استنادًا إلى أهداف التنمية المستدامة التابعة للأمم المتحدة.

وشاركت الجامعة في تصنيف هذا العام بسبعة مؤشرات حققت خلالها نتائج متقدمة على المستوى المحلي والعربي والعالمي، ففي مؤشر التعليم الجيد حققت الجامعة المرتبة ١٠١-٢٠٠، حيث توفر بيئة تعليمية متميزة لمساعدة الطلبة على تحقيق أحلامهم وتزويدهم بالمعارف التي تساعدهم على سهولة الانخراط في سوق العمل، كذلك الأمر في مؤشر العمل اللائق ونمو الاقتصاد، ومؤشر القضاء على الفقر، حيث تقوم الجامعة بتطوير بعض الاستراتيجيات لتعزيز تكافؤ الفرص بين الطلبة من خلال المنح الدراسية التي يتم تقديمها سنويًا عبر صندوق دعم الطالب كاستثمار من الجامعة في مستقبل الشباب البحريني، أما في مؤشر المساواة بين الجنسين فقد حصدت الجامعة المرتبة ٣٠١-٤٠٠، وكذلك الأمر في مؤشر السلام والعدل والمؤسسات القوية، ما ساهم في تحقيقها المركز ٤٠١-٦٠٠، من بين أفضل ١١١٥ جامعة رشحت لهذا التصنيف على مستوى العالم. ■

تعزيز مفهوم الاستدامة عبر حرم جامعي صديق للبيئة بحسب تصنيف جرين ماتريك للجامعات الخضراء

حققت الجامعة ترتيباً متقدماً في تصنيف جرين ماتريك العالمي للجامعات الخضراء لعام ٢٠٢٠، (UI GreenMetric World University Rankings)، بحلولها في المركز الأول على مستوى الجامعات الخاصة محلياً للسنة الثالثة على التوالي، وتقدمها إلى المركز ٤٨٤ عالمياً، بعد أن أظهر التقرير تفوق الجامعة وحصولها على مراتب متقدمة من بين ٩١١ جامعة عالمية شملها التصنيف.

وجاء تصنيف الجامعة في هذا المركز المتميز نظير حرصها على تحقيق التنمية المستدامة بجميع جوانبها الاقتصادية، والاجتماعية، والبيئية، واهتمامها بالمعايير المتعلقة بالبيئة الخضراء، حيث يراعي مبنى الجامعة في تصميمه مجموعة من الاعتبارات الصديقة للبيئة، من خلال المواد المستخدمة في البناء والتي تضمن للجامعة مبدأ الاستدامة.

وعن هذا التقدم الذي حققته الجامعة للسنة الثالثة على التوالي؛ نوه الأستاذ الدكتور وهيب الخاجة رئيس مجلس الأمناء بأن الظهور المشرف للجامعة في مختلف التصنيفات العالمية الرصينة والمعتمدة دولياً يشكل إضافة مهمة إلى سجل الجامعة الناصع في كافة المجالات وفي صدارتها التصنيفات العالمية، لتضع بذلك نقطة مضيئة في تاريخها ومسيرتها العلمية والأكاديمية الحافلة بالتميز والإنجازات.

وأشار رئيس مجلس الأمناء إلى أن هذا الإنجاز يعتبر ثمرة العمل الدؤوب لرئيس الجامعة وجهود الهيئتين الأكاديمية والإدارية لتحقيق أحد أهم توجهات الجامعة الاستراتيجية نحو العالمية.

من جهته أوضح الأستاذ الدكتورغسان عواد رئيس الجامعة أن تصنيف جرين ماتريك للجامعات الخضراء يهدف إلى تعزيز ثقافة العمارة الخضراء والصديقة للبيئة للمساعدة في مكافحة تغير المناخ العالمي، مشيراً إلى أن هذا الإنجاز يشكل دافعاً للجامعة للمضي قدماً نحو التطوير والتحديث لتعزيز سمعتها وتقدمها العلمي في مختلف المجالات، انطلاقاً من دورها في نشر ثقافة التميُّز وترسيخ مفهوم الاستدامة والعمارة الخضراء.

كما هنأ رئيس الجامعة كل من رئيس مجلس الإدارة السيد سمير ناس ورئيس مجلس الأمناء الأستاذ الدكتور وهيب الخاجة وجميع أعضاء مجلسي الإدارة والأمناء بهذا الإنجاز، معرباً عن اعتزازه بالجهود التي تبذلها الكوادر الأكاديمية والبحثية والإدارية بالجامعة، لتحقيق المعايير العالمية لتميز الجامعة في التصنيفات العالمية.

وأشار الأستاذ الدكتور غسان عواد أن الجامعة جمعت ٥١٥٠ نقطة ضمن معايير التصنيف التي تشتمل على: الموقع والبنية التحتية، الطاقة والتغير المناخي، المخلفات، المياه، المواصلات، وأخيرا التعليم والبحث العلمي، منوهاً بأهمية دور التكنولوجيا في إحلال تنمية مستدامة اقتصادية واجتماعية وبيئية.

جدير بالذكر أن تصنيف جرين ماتريك يصنف الجامعات من حيث استدامة عملياتها ومدى التزامها بمعايير البيئة النظيفة، ويصدر تقريره بناءً علي عدة معايير تتعلق بالبيئة والاستدامة ضمن الحرم الجامعي من حيث البنية التحتية، والفاعلية في استخدامات الطاقة، والحد من انبعاثات الغازات، ومدى تطبيق مبادئ الإدارة المتكاملة للنفايات الصلبة والسائلة ووسائل النقل ومستوى العمليات التعليمية والبحثية. ■

عقدٌ مبهرٌ من التميز في مختلف المجالات الإدارية والأكاديمية

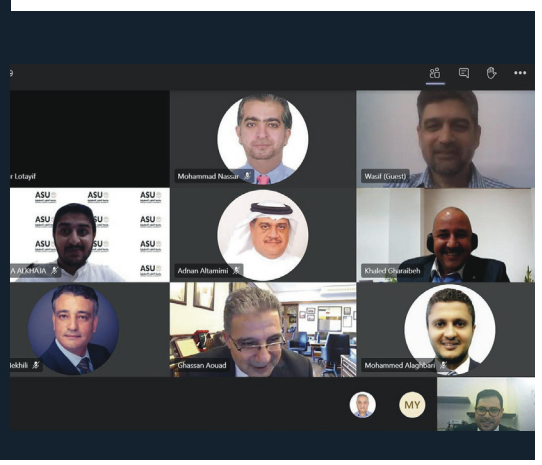

أول جامعة في البحرين والخليج العربي تحصل على شهادة الآيزو ٢١٠٠١: ٢٠١٨ الخاصّة بأنظمة إدارة المؤسسات التعليمية للسنة الثانية على التوالي

هنأ الأستاذ الدكتور وهيب الخاجة رئيس مجلس الأمناء كافة منتسبي الجامعة بمناسبة تجديد الحصول على شهادة الآيزو الدولية (ISO ٢١٠٠١: ٢٠١٨) الخاصّة بأنظمة إدارة المؤسسات التعليمية بعد إتمام الجهة المانحة للشهادة إجراءات التدقيق افتراضياً للتأكد من استيفاء الجامعة لكافة الشروط المطلوبة ومنحها الشهادة للسنة الثانية على التوالي.

وأكد رئيس مجلس الأمناء أن هذا الإنجاز يعزز من مسيرة الجامعة الأكاديمية والتربوية ويسهم في تحقيق الرؤى والتطلعات للارتقاء بالجامعة والخدمات التي تقدمها لطلبتها مشيراً إلى أن الحصول على هذه الشهادة يؤكد على التزام الجامعة بسياسة الجودة في كل ما تقدمه من خدمات من خلال اعتمادها في العمل على كادر أكاديمي وإداري متميز ويتمتع باحترافية عالية لتقديم أفضل تعليم للطلبة.

وكان المدقّق الخارجي قد ثمن حرص الجامعة على تطبيق أعلى معايير الجودة، خاصة فيما يتعلق بأنظمة التعليم الإلكتروني التي اعتمدتها الجامعة لضمان استمرار العملية التعليمية للطلبة في أحسن الظروف، كما أشاد بإجراءات الصحة والسلامة التي اتخذتها الجامعة للتعاطي مع جائحة كورونا، وخَلُصَ في نهاية تقريره إلى أنّ نظام الإدارة في الجامعة فعّال ويحقّق هدفه الرئيسي المتمثّل في التحسين المستمرّ لعمليات الجامعة وإجراءاتها.

من جانبه أوضح الأستاذ الدكتور غسان عواد رئيس الجامعة أن الحصول على هذه الشهادة لسنتين متتاليتين يأتي استمراراً لنهج الجامعة في وضع الجودة والتميز في أعلى سلم أولوياتها، لتواصل ريادتها وإنجازاتها من خلال الحرص على تطوير كادرها الأكاديمي والإداري واستقطاب الخبرات والكفاءات، متقدماً بالشكر إلى القائمين على تحقيق هذا الإنجاز، وبالأخص الأستاذ حاتم دمق رئيس وحدة التدقيق والالتزام.

وصرح رئيس الجامعة أن الهدف من هذه الشهادة هو جعل العمليات الأكاديمية تسير بشكل منظم وأكثر كفاءة وفعالية، حيث أثبتت الجامعة قدرتها على التميز والتعامل مع مختلف الظروف، مما يمثل خطوة متميزة وإنجاز جديد يضاف إلى إنجازات الجامعة.

جدير بالذكر أن جامعة العلوم التطبيقية تعتبر أول جامعة في مملكة البحرين والخليج العربي تحصل على هذه الشهادة العالمية، الأمر الذي سينعكس بشكل مهم على عملية التطوير والتحديث التي تشهدها الجامعة، في سبيل تحقيق رؤيتها بتخريج الكفاءات المتميزة في مختلف التخصصات التي تطرحها.

تجديد الحصول على شهادة الآيزو 9001:2015 في العمل الإداري

وفي ذات السياق جددت الجامعة الحصول على شهادة الآيزو الدولية في مجال العمل الإداري (تقديم الدعم الإداري للطلاب في جامعة العلوم التطبيقية ISO ٩٠٠١:٢٠١٥)، بعد إتمام الجهة المانحة للشهادة التدقيق على إجراءات الجامعة وآلية العمل لديها من خلال تقنية الاتصال المرئي والتواصل المباشر مع المسؤولين ومدراء الإدارات ورؤساء الأقسام بالجامعة ومعاينة الوثائق عن بعد للتأكد من استيفاء كافة الشروط المطلوبة لتجديد منح الشهادة.

تجدر الإشارة إلى أن شهادة نظام الجودة الآيزو ٩٠٠١:٢٠١٥ تعتبر من الشهادات التي تسعى معظم المؤسسات للحصول عليها، لما لها من أهمية في تحسين سمعة المنشأة، من خلال ما تفرضه مواصفة الجودة من البحث الدائم عن فرص للتحسين والتطوير لضمان كفاءة تقديم الخدمات وإيجاد أفضل تكامل وتنسيق بين الإدارات لربط العمليات على النحو الصحيح، مع وضع آلية للتحكم في المخاطر المحتملة فضلاً عن التوثيق الفاعل والتدقيق الداخلي. ■

الجامعة تنال الاعتراف الرسمي في الأردن

زار وفد من الجامعة برئاسة الأستاذ الدكتورغسان عواد رئيس الجامعة، معالي السيد رامي العدوان سفير المملكة الأردنية الهاشمية لدى مملكة البحرين، وضم الوفد الدكتور محمد يوسف نائب الرئيس للشؤون الإدارية والمالية وخدمة المجتمع، والأستاذ الدكتور خالد الغرايبة القائم بأعمال نائب الرئيس للشؤون الأكاديمية والتطوير، وعدد من العمداء، وأعضاء الإدارة العليا بالجامعة.

وتأتي هذه الزيارة بعد قرار لجنة الاعتراف بمؤسسات التعليم العالي غير الأردنية في وزارة التعليم العالي والبحث العلمي بالاعتراف في جامعة العلوم التطبيقية واعتماد المؤهلات التي تقدمها لطلبتها في درجتي البكالوريوس والماجستير.

وأعرب رئيس الجامعة عن بالغ شكره إلى معالي السفير رامي العدوان والقائمين على لجنة الاعتراف بمؤسسات التعليم العالي غير الأردنية، مشيراً إلى أن قرار الاعتراف بالجامعة من شأنه أن يفتح المجال أمام مزيد من التعاون بين الجامعة والجامعات الأردنية، وتعزيز جانب التبادل العلمي، والثقافي، والطلابي، واستقطاب الطلبة الأردنيين للدراسة في البحرين.

وأكد الأستاذ الدكتور غسان عواد حرص الجامعة على تدعيم أواصر التعاون مع الجامعات الأردنية في المجالات العلمية والأكاديمية المتنوعة، وذلك في إطار توجه الجامعة في الانفتاح على الجامعات العربية والعالمية، والتعاون معها في مختلف المجالات، مؤكداً على أن العلاقة التي تربط بين جامعة العلوم التطبيقية والجامعات الأردنية علاقة وثيقة قائمة على التعاون المشترك وتبادل الخبرات، بما يسهم في تنمية وتطوير العملية التعليمية.

وأكد رئيس الجامعة أن قطاع التعليم العالي في مملكة البحرين يشهد نهضة حقيقية في ظل اهتمام القيادة الرشيدة بدعم التعليم وتعزيز دور الجامعات، متقدماً بخالص الشكر والتقدير إلى سعادة الدكتور ماجد بن علي النعيمي وزير التربية والتعليم، والأمانة العامة لمجلس التعليم العالي على جهودهم الحثيثة في تطوير التعليم بالبحرين، ودأبهم الدائم على دعم المنظومة التعليمية بما يحقق الرؤية لجعل البحرين مركزاً معرفياً وواحة للتعليم على مستوى المنطقة.

من جانبه أعرب معالي السيد رامي العدوان السفير الأردني عن سعادته بلقاء الأستاذ الدكتور غسان عواد والوفد المرافق، مؤكداً على عمق العلاقات التي تربط بين مملكة البحرين والمملكة الأردنية الهاشمية، لا سيما في مجال التعليم العالي والبحث العلمي، مشيراً إلى أن هذه الزيارة تأتي تجسيداً للعلاقات المتميزة بين البلدين الشقيقين، مؤكداً على اهمية تعزيز التبادل التعليمي والثقافي بين مختلف المؤسسات التعليمية في البلدين الصديقين. ■

الأحمر والأبيض يزينان الجامعة ويتوجانها بالمركز الأول في مسابقة محافظة العاصمة لأجمل تزيين للمباني عن القطاع التعليمي

للسنة السادسة على التوالي تتوشح الجامعة باللونين الأبيض والأحمر لتحصد المركز الأول عن القطاع التعليمي في مسابقة محافظة العاصمة لأجمل تزيين للمباني الحكومية والمباني الخاصة ، التي تقام بالتزامن مع احتفالات مملكة البحرين بالعيد الوطني المجيد وعيد جلوس جلالة الملك المفدى رغبة من المحافظة في تعزيز قيم المواطنة والانتماء لدى فئات المجتمع .

وتسلم الأستاذ الدكتور غسان عواد رئيس الجامعة، جائزة المركز الأول خلال حفل تكريم افتراضي عبر تقنية الاتصال المرئي أقامته المحافظة برعاية معالي الشيخ هشام بن عبد الرحمن بن محمد آل خليفة محافظ محافظة العاصمة،و بمشاركة ممثلي الجهات الفائزة وعدد من المسؤولين في المحافظة والجامعة.

وتأتي هذه المسابقة لإتاحة الفرصة للهيئات والمؤسسات الحكومية والخاصة بالمحافظة للمشاركة في احتفالات المملكة بذكرى العيد الوطني المجيد وعيد جلوس جلالة الملك المفدى وذلك بالمساهمة في تزيين المباني بما يبرز الوجه الحضاري والعمراني لمحافظة العاصمة. ■

في خطوة جديدة نحو التميز ...

تجديد اعتماد الجامعة كمركز معتمد للتدريب من قبل أكاديمية التعليم العالي البريطانية

في خطوة جديدة ضمن سلسلة إنجازات وتميز الجامعة جددت أكاديمية التعليم العالي البريطانية (Advance-HE)، اعتمادها للجامعة كمركز معتمد للتدريب لمدة أربع سنوات إضافية، وبموجب ذلك فإن الأكاديمية مستمرة في اعتماد الجامعة كمركز لتدريب أعضاء الهيئة الأكاديمية وتأهيلهم للحصول على شهادة الزمالة والزمالة المتقدمة والأساسية من الأكاديمية، لتكون بذلك أول جامعة خاصة في البحرين تعتمد كمركز تدريبي من قبل الأكاديمية ويتم تجديد اعتمادها.

ويأتي هذا الإنجاز اتساقا مع أهداف الجامعة الاستراتيجية في تقديم أفضل خدمة تعليمية لطلبتها، حيث تسهم مثل هذه البرامج في تطوير مهارات الأكاديميين وتمكينهم من امتلاك مهارات التدريس وتزويدهم بالنظريات والأدوات الحديثة في مجال التعليم والتعلم مما ينعكس على جودة المخرجات التعليمية المقدمة للطلبة.

وكانت الجامعة قد وقعت اتفاقية مع الأكاديمية سابقاً تهدف إلى تدريب وتطوير أعضاء الهيئة الأكاديمية، من خلال مركز ASURISE HEA Center، الذي دشنته الجامعة وساهم في حصول ٩٦ أكاديمي وإداري على شهادة الزمالة، والزمالة المتقدمة، والأساسية من الأكاديمية، من ضمنها حصول الدكتور محمد يوسف نائب الرئيس للشؤون الإدارية والمالية وخدمة المجتمع على شهادة الزمالة المتقدمة، إضافة إلى حصول الدكتورة فائزة زيتوني مساعد نائب الرئيس للشؤون الأكاديمية والتطوير على شهادة الزمالة الأساسية من الأكاديمية لتكون بذلك واحدة ضمن ١٠٠٠ أكاديمي حاصلين على هذه الشهادة على مستوى العالم، ومن الأوائل على مستوى الوطن العربي.

ويتيح هذا الإنجاز للجامعة إمكانية تدريب موظفيها داخلياً ليكونوا زملاء وزملاء متقدمين في الأكاديمية، حيث أن الجامعة إحدى المراكز القليلة المعتمدة في المنطقة من قبل أكاديمية التعليم العالي البريطانية، انطلاقاً من التزامها بالاستمرار في تحسين جودة المخرجات التعليمية المقدمة للطلبة.

وتمثل الشهادات التي تمنحها الأكاديمية مستوىً عاليًا من التميز العالمي في تطوير واحتراف الطرق الحديثة في التعليم والتعلم، حيث تعد الأكاديمية مرجعاً دولياً في قطاع تطوير التعليم العالي، الأمر الذي سوف يسهم في تحقيق أهداف الجامعة المتمثلة بالالتزام وتعزيز رسالتها نحو تقديم نموذج تعليمي متميز على مستوى البحرين والمنطقة.

الجدير بالذكر أن أكاديمية التعليم العالي البريطانية مؤسسة تعنى بتعزيز التميز في مجال التعليم العالي، حيث تعني زمالة الأكاديمية اعترافاً دولياً بمهنية الحاصل عليها في التعليم والتعلم في مجال التعليم العالي، وتهدف إلى إكساب أعضاء هيئة التدريس المعرفة والمهارات التي تيسر عمليتي التعليم والتعلم، وذلك بتدريبهم على أحدث الأساليب والاستراتيجيات في مجالات التدريس والتقويم الجامعي. ■

تمثل الشهادات التي تمنحها الأكاديمية مستوىً عاليًا من التميز العالمي في تطوير واحتراف الطرق الحديثة في التعليم والتعلم، ذلك أنها تعتبر مرجعاً دولياً في قطاع تطوير التعليم العالي

التعاون مع الأكاديمية سوف يسهم في تحقيق أهداف الجامعةالمتمثلة بالالتزام وتعزيز رسالتها نحو تقديم نموذج تعليمي متميز على مستوى البحرين والمنطقة

أول جامعةخاصة في البحرين تعتمد كمركز تدريبي من قبل الأكاديمية ويتم تجديد اعتمادها

١٤

البحث العلمي

المؤتمر العلمي الثاني لكلية الحقوق الحماية القانونية للمرأة والطفل بين الواقع والمأمول

يهدف المؤتمر إلى إظهار تجربة مملكة البحرين في تمكين المرأة ودورها بخدمة المجتمع في رحاب المشروع الإصلاحي لحضرة صاحب الجلالة الملك حمد بن عيسى آل خليفة عاهل البلاد المفدى حفظه الله ورعاه

تحت رعاية معالي السيدة فوزية زينل رئيسة مجلس النواب أقامت الجامعة المؤتمر العلمي الثاني لكلية الحقوق بعنوان "الحماية القانونية للمرأة والطفل بين الواقع والمأمول" عبر تقنية الاتصال المرئي، بمشاركة قرابة الـ ٢٥ بحث علمي قدمها نخبة من الباحثين والمتخصصين في مجال الحماية القانونية للمرأة والطفل من داخل وخارج مملكة البحرين.

وحضر الجلسة الافتتاحية للمؤتمر سعادة النائب فاضل السواد رئيس لجنة الشؤون التشريعية والقانونية، الذي ألقى كلمة بالنيابة عن رئيسة مجلس النواب، حيث شدد على أن مجلس النواب قد صبَّ الكثير من الاهتمام في توظيف الأدوات الدستورية، وتفعيل دوره التشريعي والرقابي من أجل سن التشريعات والقوانين التي توفر البيئة الصحية والملائمة للمرأة والطفل انطلاقاً من التطلعات والرؤى الرفيعة، والمبادئ السامية التي جاء بها المشروع التنموي الشامل لحضرة صاحب الجلالة الملك حمد بن عيسى آل خليفة عاهل البلاد المفدى حفظه الله ورعاه، كما تحدث الأستاذ الدكتور وهيب الخاجة رئيس مجلس الأمناء معرباً عن شكره لمعالي السيدة فوزية زينل على رعايتها الكريمة للمؤتمر، وسعادة النائب فاضل السواد على حضوره ومشاركته، مؤكداً على أن الجامعة حريصة على تقديم الدراسات والأبحاث التي تخدم المجتمع وتعزز دورها كمؤسسة بحرينية رائدة حريصة على خدمة البلاد وقيادتها الرشيدة، فيما تقدم الأستاذ الدكتور غسان عواد رئيس الجامعة بخالص شكره وتقديره للقائمين على تنظيم المؤتمر الذي يتناول قضية هامة ترتبط بالتكوين الأساسي للمجتمع.

الجامعة تسلط الضوء على الطرق الحديثة بالتعليم والتعلّم

أكد الأستاذ الدكتور غسان عواد رئيس الجامعة على أن الجامعة حريصة على تعزيز جودة التعليم الذي تقدمه لأهمية ذلك في تطوير مخرجاتها التعليمية، وتخريج طلبة ذوي مستوى علمي متميز، داعياً أعضاء هيئة التدريس بالجامعة إلى ضرورة التنويع في الأساليب المتبعة بالتدريس، من أجل زيادة التفاعل بين المدرس والطلبة، خاصة مع استمرار تقديم المحاضرات الدراسية عن بعد عبر تقنية الاتصال المرئي.

جاء ذلك على هامش فعاليات المؤتمر الرابع لتبادل ممارسات التعليم المتميز الذي أقيم عبر تقنية الاتصال المرئي بتنظيم من وحدة تطوير أداء أعضاء الهيئة الأكاديمية وبمشاركة رئيس الجامعة ونخبة من أعضاء الهيئتين الأكاديمية والإدارية، حيث تناول المؤتمر موضوع التعليم عن بعد، والابتكار في عملية التعليم في ظل جائحة كورونا كوفيد ١٩.

ويأتي المؤتمرالذي تضمن مجموعة من الجلسات التي تبادل خلالها المشاركون أفضل الممارسات التعليمية عن بعد، في إطار الخطوات التي تقوم بها الجامعة لتطوير العملية التعليمية بما يتناسب مع التطورات العالمية، حيث استعرض المشاركون عدداً من الموضوعات بهدف تبادل الطرق الحديثة للتعليم، والمحتوى المثالي للمحاضرة المثالية، والتأكيد على أهمية نشر ثقافة التميز التدريسي في الجامعة.

وقدم رئيس الجامعة عرضاً حمل عنوان التعليم عن بعد - التحديات والفرص - تحدث خلاله عن أبرز إنجازات الجامعة خلال الفترة الماضية وأهمية تعزيز ثقافة الإبداع والتميز في العملية التعليمية.

وصرّح رئيس الجامعة أن المؤتمر يهدف إلى إيضاح الأساليب العلمية الحديثة للتعليم المتطور ضمن فلسفة التعليم الحديث، والتي تجعل المتعلم محور العملية التعليمية من خلال توزيع الطلبة على مشاريع تعليمية وبحثية وحثهم على البحث والاستقصاء للحصول على المعلومة، مبيناً أن المؤتمر سلّط الضوء على استخدام الطرق العلمية في ترجمة الأسلوب التعليمي الحديث إلى واقع، وآليات تطوير الأداء الأكاديمي والبحث العلمي وتعزيز قدرة الجامعة على تحقيق معايير ضمان الجودة والاعتماد الأكاديمي، خاصة في ظل الظروف الاستثنائية التي تشهدها مملكة البحرين والعالم.

من جانبها أوضحت الدكتورة فائزة زيتوني مساعدة نائب الرئيس للشؤون الأكاديمية والتطوير أن المؤتمر يهدف إلى مشاركة الخبرات الجيدة بين أساتذة الجامعة، والتعرُّف على احتياجات تطوير الهيئة الأكاديمية، بما يسهم في تعزيز مخرجات العملية التعليمية وينعكس بشكل إيجابي على الطلبة وجودة المخرجات التعليمية. ■

تجربة مملكة البحرين في تمكين المرأة

هدف المؤتمر إلى إظهار تجربة مملكة البحرين في تمكين المرأة ودورها في خدمة المجتمع في رحاب المشروع الإصلاحي لحضرة صاحب الجلالة الملك حمد بن عيسى آل خليفة عاهل البلاد المفدى حفظه الله ورعاه، بالإضافة إلى التوصية بتطوير التشريعات الوطنية والعربية المتعلقة بالطفل والمرأة، ونشر الوعي في المجتمع والمؤسسات العلمية بحقوق الطفل والمرأة، وتعزيز دور طلبة الدراسات العليا وزيادة ملكاتهم العلمية وطرق البحث في تشريعات المرأة والطفل، وأخيراً تفعيل دور الجامعة في مجال البحث العلمي الذي يخدم قضايا المجتمع الإنساني على ضوء رؤية مملكة البحرين ٢٠٣٠.

الجامعة حريصة على تقديم الدراسات والأبحاث التي تخدم المجتمع وتعزز دورها كمؤسسة بحرينية رائدة حريصة على خدمة البلاد وقيادتها الرشيدة

التوجيهات الرسمية لتوفير الحقوق القانونية للمرأة والطفل

وانبثقت فكرة المؤتمر من التوجيهات الرسمية بمملكة البحرين في تمكين دور المرأة بالمجتمع وتوفير الحقوق القانونية للمرأة والطفل، ذلك أن المؤتمر يستهدف مشاركة الحقوقيين في المملكة ودول الجوار، والمؤسسات العلمية وكليات الحقوق والشريعة، وطلبة الدراسات العليا في المجال الحقوقي للتأكيد على أهمية توفير الحماية القانونية للمرأة والطفل والخطوات الرائدة التي خطتها مملكة البحرين في هذا المجال. كما أن العالم والمجتمع الدولي وخلال العقدين الماضيين أبدى اهتماماً متزايداً بتوفير الحماية القانونية للمرأة والطفل، لذلك فإن موضوع حماية حقوقهم وتعزيزها أمر غاية في الأهمية، كما أن المشرع البحريني كان ريادي وسباق في الارتقاء وزيادة الحماية القانونية التي تحظى بها المرأة والطفل بالبحرين، بالإضافة إلى أن الطفل والمرأة في البحرين يتمتعان اليوم بحماية قانونية متكاملة، حيث أوجدت تشريعات خاصة ونوعية وفرت لهم حماية قانونية التزاماً بالمبدأ الدستوري الذي يقضي بأن تكفل الدولة حماية المرأة والطفل من كافة أشكال التمييز والعنف. ■

رئيس الجامعة متحدثاً عن أهمية البحث العلمي ضمن المؤتمر الدولي الرابع لمعامل التأثير العربي

شارك الأستاذ الدكتور غسان عواد رئيس الجامعة في المؤتمر الدولي الرابع لمعامل التأثير العربي الذي عقد تحت رعاية الأستاذ الدكتور عمرو سلامة الأمين العام لاتحاد الجامعات العربية في رحاب جامعة النيل بجمهورية مصر العربية.

وأقيم المؤتمر بحضور واسع من الأكاديميين والباحثين العرب حيث ألقى الأستاذ الدكتور غسان عواد رئيس الجامعة كلمة على هامش حفل افتتاح المؤتمر أبرز خلالها أهمية النشر العلمي في المجلات المحكمة والمفهرسة بحسب قواعد بيانات ISI و Scopus .

وتناول المؤتمر مجموعة من المحاور الرئيسية التي ركزت على الإعلام والنشر العربي، وقواعد تصنيف المجلات، والقياسات الورقية والعنكبوتية للمجلات، والتصنيفات الدولية للجامعات والمؤسسات الأكاديمية، وبحوث الإعلام، والدوريات العلمية في الإعلام الواقع والمأمول قياساً على معامل التأثير، واتجاهات النشر العلمي المعاصر في بحوث العلاقات العامة والإعلام، وقواعد البيانات الرقمية وتصنيف بحوث الإعلام، إضافة إلى اتجاهات النشر العلمي في العالم، و نشر الدوريات العلمية في التخصصات المعرفية المختلفة، والنشر العلمي والتقنيات المعاصرة، وسياسات وتشريعات وأخلاقيات النشر العلمي، وأخيراً صناعة النشر العلمي في العالم العربي.

وأشار رئيس الجامعة في كلمته إلى قصة نجاح الجامعة ودور البحث العلمي في وضعها على الخريطة الإقليمية والدولية بناءً على التصنيفات العالمية التي تعنى بتصنيف الجامعة وقياس جودة التعليم ودور مؤسسات التعليم العالي في خدمة المجتمع وتخريج الكفاءات من الطلبة في مختلف التخصصات والمجالات.

وأشاد رئيس الجامعة بالمؤتمر والقائمين عليه لأهميته في استكشاف بعض ملامح الإنتاج الفكري العربي في تخصصاته الموضوعية المتعددة، وبعض ملامح الشخصية العلمية للمجتمعات العربية في ضوء ما تنشره من نتاج فكري على العموم أو من خلال أحد مصادره، إضافة إلى مراجعة الاتجاهات الجارية في قياسات المعلومات في العالم المعاصر، ودراسة التجارب العالمية والوطنية في إنشاء الدورات المعتمدة في تقييم وقياس أداء النشاط العلمي.

وتحدث رئيس الجامعة عن أهمية الأبحاث العلمية والدراسات المشتركة بين الجامعات والباحثين العرب، وأهمية ذلك في تعزيز عملية البحث العلمي في الجامعات العربية. ■

مشاركة الجامعة في مؤتمر علمي حول دور مؤسسات التعليم العالي في تزويد المهارات ذات الصلة بالعصر الرقمي

حضر الأستاذ الدكتور غسان عواد رئيس الجامعة والأستاذ عبدالله الخاجة مدير إدارة الشؤون الإدارية والمالية مؤتمراً علمياً في مدينة الإسكندرية بجمهورية مصر العربية حول دور مؤسسات التعليم العالي في تزويد المهارات ذات الصلة بالعصر الرقمي (مهارات الحياة، المهارات الرقمية، مهارات القيادة)، والذي أقيم بتنظيم من الأكاديمية العربية للعلوم والتكنولوجيا والنقل البحري بالتعاون مع شبكة القيادة العربية الأوروبية في التعليم العالي، حيث ألقى الكلمة الافتتاحية للمؤتمر، الأستاذ الدكتور عمرو سلامة الأمين العام لاتحاد الجامعات العربية.

وقدم الأستاذ الدكتور غسان عواد رئيس الجامعة كلمة كمتحدث رئيسي في المؤتمر تحدث خلالها عن المهارات القيادية والإدارية اللازمة لتحسين أداء الموظفين في قطاعات التعليم العالي بما يتناسب مع احتياجات العصر الرقمي، كما تناول مسألة التحول الرقمي وأثره على أداء الموظفين، والنظر في الجوانب التكنولوجية والثقافية والمالية وغيرها. ■

خلال مشاركته كمتحدث وترؤسه بعض الجلسات ضمن مجموعة من الندوات الافتراضية عبر تقنية الاتصال المرئي

الأستاذ الدكتور غسان عواد يلقي الضوء على أهم النجاحات التي حققتها الجامعة في عملية التعليم عن بعد

أكد الأستاذ الدكتور غسان عواد رئيس الجامعة على أهمية توظيف التكنولوجيا والتقنيات الحديثة لخدمة العملية التعليمية، مشيراً إلى أن الظروف الاستثنائية التي فرضتها على العالم جائحة كورونا تحتم على كافة المؤسسات التعليمية الاستفادة من الإمكانيات التي توفرها التكنولوجيا لضمان استمرارية العملية التعلمية لخدمة الطلبة والمجتمع.

جاء ذلك خلال حديثه وترؤسه لبعض الجلسات ضمن سلسلة الموائد المستديرة التي نظمتها مؤسسة الـQS العالمية، والحلقة النقاشية التي أقيمت بتنظيم من مركز الابتكارات التعليمية وحلول المعرفة المتخصصة (Clicks)، عبر تقنية الاتصال المرئي لمناقشة مجموعة من القضايا التي تتعلق بالتعليم في العالم العربي تحت عنوان "نجاح المؤسسة في التعليم والتعلم عبر الإنترنت في المنطقة العربية"، في ظل الظروف الاستثنائية وما فرضته لاستمرار عملية التدريس عن بعد، وكيف تكيفت المؤسسات التعليمية في الوطن العربي مع هذه الظروف، والنجاحات التي تحققت، والدروس المستفادة من هذه العملية، بالإضافة إلى تأثير التدريس عبر الإنترنت على جودة التعليم.

وخلال تقرير نشرته أكاديمية التعليم العالي البريطانية حول التعليم عن بعد في ظل جائحة كورونا، نشر رئيس الجامعة مقالاً تناول أهم الممارسات لضمان نجاح عملية التعليم عن بعد، وتحدث خلال الندوة الافتراضية التي أقامها اتحاد الجامعات العربية بعنوان "التجارب الرائدة في التعلم عن بعد في الجامعات العربية في زمن جائحة كورونا" عن نجاح التجربة البحرينية في التعامل مع التحول الذي حصل في العملية التعليمية.

ولفت الأستاذ الدكتور غسان عواد إلى تجربة الجامعة المتميزة في هذه الظروف حيث نجحت منذ اللحظة الأولى في ابتكار كل ما هو جديد لتسهيل العملية التعليمية على طلبتها من خلال سلسلة من الخدمات الرقمية والإلكترونية التي ساعدت الطلبة على استكمال تحصيلهم العلمي وتحقيق الفائدة لهم في دراستهم، مشيراً إلى أن الجامعة نجحت في توظيف التكنولوجيا في كل ما من شأنه خدمة طلبتها وضمان سلامتهم.

وأشار رئيس الجامعة إلى أن الجامعة اتخذت مجموعة من الإجراءات الاحترازية للتعامل مع الظروف الاستثنائية وضمان نجاح عملية التعليم عن بعد، حيث أطلقت مجموعة من الخدمات الإلكترونية، منها نظام التعليم الإلكتروني عن بعد، وخدمة الخط الساخن، ووحدة الدعم

أكد على أهمية توظيف التكنولوجيا والتقنيات الحديثة لخدمة العملية التعليمية

الفني لمساعدة الطلبة والرد على أسئلتهم واستفساراتهم، مؤكداً على حرص الجامعة تفعيل استخدام التكنولوجيا في الخدمات التي تقدمها لطلبتها والاعتماد على الحلول المبتكرة المستدامة، وعلى استحداث خدمات ذكية قائمة على التكنولوجيا، لمساعدة الطلبة لمعالجة جوانب متعددة فيما يخص الطالب والعملية التعليمية.

وختم رئيس الجامعة حديثه شاكراً الأمانة العامة لمجلس التعليم العالي على جهودهم ودعمهم للجامعات البحرينية خلال هذه الفترة وتوجيهاتهم المستمرة ومتابعتهم الحثيثة لمجريات العملية التعليمية أولاً بأول لضمان استمرار العملية التعليمية والحفاظ على مصالح وسلامة الطلبة.

تعزيز ثقافة الابتكار وريادة الأعمال لتخريج طلبة مبدعين ورواد أعمال

وفي سياق ذي صلة أكد رئيس الجامعة على أهمية تعزيز الابتكار وريادة الأعمال في التعليم العالي كوسيلة لتعزيز التنافسية وزيادة النمو الاقتصادي وتوليد فرص عمل جديدة، وذلك لأهمية قطاع التعليم العالي في تحقيق أهداف التنمية بكافة أشكالها.

جاء ذلك خلال إدارته لجلسة حوارية تناولت موضوع تعزيز الابتكار في القطاع التعليمي على هامش فعاليات مؤتمر QS Maple ٢٠٢١، الذي نظمته مؤسسة كواكيرلي سيموندز العالمية افتراضياً بمشاركة نخبة من الخبراء والمختصين في مجال التعليم من حول العالم.

وتحدث في الجلسة التي أدارها رئيس الجامعة كل من السيد رولاند هانكوك، شريك ممارسات التعليم في الشرق الأوسط بشركة PWC، والسيد مايانك دينغرا رئيس قطاع التعليم في الشرق الأوسط وأفريقيا وأوروبا الشرقية بشركة HP Inc ، والدكتورة ميرفت شومان، أستاذ مساعد ونائب رئيس جامعة عفت للتخطيط والتطوير في المملكة العربية السعودية، والأستاذ الدكتور غالب الحضرمي البريكي، مدير جامعة الإمارات العربية المتحدة بالإنابة، حيث ركزت الجلسة الحوارية على موضوع الابتكار في التعليم العالي لأهميته في خلق بيئة محفزة للإبداع، وتوفير فرص عمل للشباب من خلال تعزيز بناء القدرات وريادة الأعمال بهدف تحقيق أهداف التنمية المستدامة في الاقتصاد القائم على المعرفة.

كما أشار المتحدثون إلى أهمية تطوير النظم البيئية المعززة للابتكار وريادة الأعمال، ودور الحكومات والجامعات في هذا المجال، عبر تعزيز الشراكات بين القطاعين العام والخاص، وإعداد الاستراتيجيات والسياسات التي تساهم في إنتاج خريجين مبتكرين للوظائف لا باحثين عنها.

إلى ذلك صرح رئيس الجامعة أن الدراسات والنقاشات والمداخلات التي قدمها المتحدثون خلال الجلسة ساهمت في إثراء الجوانب المعرفية حول موضوع الابتكار في التعليم العالي، مشدداً على أهمية إنتاج الأبحاث العلمية المتميزة وتحقيق التوازن بين الأبحاث الأساسية والتطبيقية لخدمة العملية التنموية على المستوى الدولي.

ونوه الأستاذ الدكتور غسان عواد إلى أن الجامعة حققت قفزات نوعية ومميزة في مجال تعزيز ثقافة الابتكار وريادة الأعمال في مختلف عملياتها التعليمية، حيث اتخذت من هذه الممارسات التي تعزز من جودة مخرجاتها التعليمية طريقاً لتعزيز رؤيتها في تأهيل طلبتها ليكونوا مبدعين ورواد أعمال، من خلال تعليم الطلبة ريادة الأعمال وتوظيف التكنولوجيا في العملية التعليمية.

وأوضح رئيس الجامعة أن مؤسسات التعليم العالي تعتبر من أهم المؤسسات التي تسهم في دفع عجلة التنمية بجميع أبعادها، وذلك من خلال توجيه ودفع حركة الإبداع والابتكار في المجتمع نحو أهدافها، بالاعتماد على تخريج الكفاءات التي تحمل على عاتقها مسؤولية تطوير المجتمع نحو الازدهار. ■

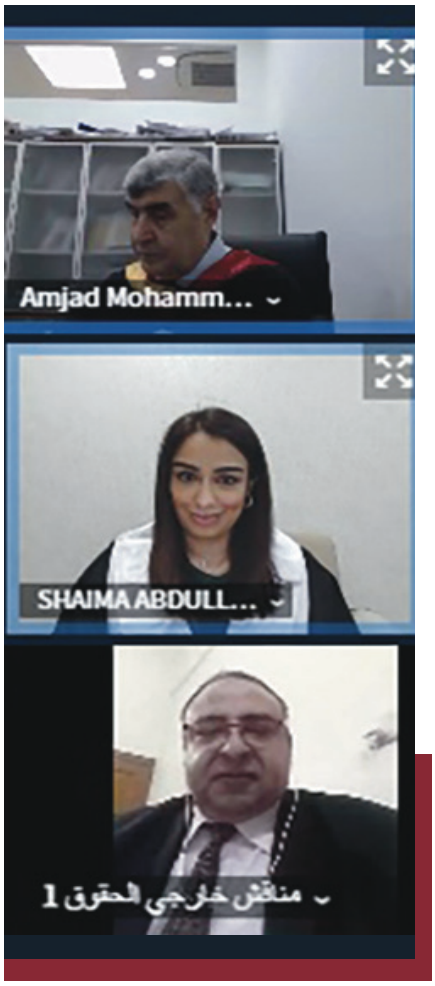

رسالة ماجستير الأولى من نوعها على المستوى العربي للطالبة شيماء عبدالله جمعة توصي بأهمية التنظيم القانوني للسجلات التجارية الافتراضية

أوصت رسالة ماجستير للطالبة شيماء عبدالله جمعة حملت عنوان "التنظيم القانوني للسجلات التجارية الافتراضية - دراسة مقارنة"، بضرورة مباشرة خطة كاملة لتنظيم التجارة الافتراضية، خاصة بعد النجاح الكبير الذي حققه التحول الرسمي في القطاع التجاري، لأن لا يحول هذا التنظيم دون رؤية قانونية اقتصادية في هذا المجال سواء في البحرين أو الإمارات العربية المتحدة.

وهدفت هذه الرسالة التي تعتبر الأولى من نوعها في الوطن العربي في مناقشة السجلات التجارية الافتراضية من الناحية القانونية إلى إجراء مقارنة عملية بين التنظيم القانوني للسجلات التجارية الافتراضية بين ماهو ممارس في مملكة البحرين والممارسات المتبعة في دولة الإمارات العربية والمتحدة.

وأكدت الرسالة على ضرورة أن تحذو الجهات المعنية في البحرين حذو الإمارات في تنظيم تمويل هذا النوع من المشاريع والرخص التجارية الافتراضية، بالإضافة إلى أهمية إيجاد تشريع ينظم السجل التجاري الافتراضي في الدول محل المقارنة، ذلك أن اقتصار تنظيم هذه الأنشطة من خلال قرارات فقط يعد فراغاً تشريعياً بارزاً، خاصة في ظل تزايد هذه الأنشطة مما يستدعي ضرورة تنظيمها في تشريع ينظم عملها.

وأكدت نتائج الدراسة بأن السجلات التجارية الافتراضية في المجال التجاري أحد المصطلحات التي تعني الإطار القانوني الذي من شأنه أن يخول صاحب الرخصة أو السجل ممارسة نشاطه التجاري عبر مواقع التواصل الاجتماعي، كما أنه لا يختلف السجل التجاري العادي عن الآخر الافتراضي بالطبيعة القانونية إلا فيما يخص المقر أو الموقع.

وأوضحت الدراسة أن البحرين والإمارات نظمتا على سبيل الحصر تنظيم السجل أو الرخصة التجارية الافتراضية، وذلك على شكل قرار ولم يتم تنظيم هذه الأنواع من الرخص أو الأنشطة من أيه دولة عربية أو خليجية أخرى.

ووفقاً لنتائج الدراسة، أعطى المشرع البحريني والإماراتي صفة الضابطة القضائية لدائرة حماية المستهلك ومن في حكمهم لمباشرة أي تجاوز وارد على القانون، كما أورد جملة من الغرامات ومدد الحبس متفاوتة بحسب الفعل الإجرامي الوارد في قانون حماية المستهلك البحريني والإماراتي.

وخلصت اللجنة المشرفة على مناقشة هذه الرسالة إلى قبولها كأحد متطلبات الحصول على درجة الماجستير في القانون التجاري، مبدية إعجابها بالموضوع الذي تناولته باعتبارها أول رسالة تتناول هذا الموضوع في الوطن العربي الأمر الذي سيسهم في إثراء المكتبة العلمية القانونية ويساهم في بناء الجسم القانوني في التجارة الافتراضية مستقبلاً في مملكة البحرين. ■

هدفت الرسالة إلى إجراء مقارنة عملية بين التنظيم القانوني للسجلات التجارية الافتراضية بين ماهو ممارس في مملكة البحرين والممارسات المتبعة في دولة الإمارات العربية المتحدة

٢٠

ريادة الأعمال

الجامعة تحتفي بالأسبوع العالمي لريادة الأعمال وتستضيف نخبة من الخبراء ضمن ندوة تناولت فرص التمويل للمؤسسات الناشئة ورواد الأعمال الشباب في زمن الكورونا

الجامعة ملتزمة بدعم ريادة الأعمال وتوسيع القاعدة التعليمية والمعرفية الداعمة لإنتاج رواد أعمال يسهمون في دعم عجلة الاقتصاد البحريني

تحت رعاية الأستاذ الدكتور وهيب الخاجة، رئيس مجلس الأمناء، نظّمت الجامعة بالشراكة مع صندوق العمل "تمكين" ندوة افتراضية حملت عنوان " فرص التمويل للمؤسسات الناشئة ورواد الأعمال الشباب في زمن الكورونا، وذلك بحضور الأستاذ الدكتور غسان عواد رئيس الجامعة وبمشاركة نخبة من المتحدثين والخبراء الذين تحدثوا عن الفرص السانحة التي تقدمها جائحة كورونا للبدء في مشروع تجاري ذو مردود مالي.

ويأتي تنظيم هذه الندوة بالتزامن مع احتفالات مملكة البحرين بالأسبوع العالمي لريادة الأعمال، خاصة وأن المملكة قدمت الكثير من المبادرات للتخفيف من تبعات فقدان الوظائف وإغلاق الأعمال التجارية التي سببتها جائحة كورونا، لضمان استمرارية الأعمال القائمة، وتعزيز وتمكين رواد الأعمال الشباب ودعم المؤسسات الصغيرة والمتوسطة والأكثر تضرراً من الجائحة.

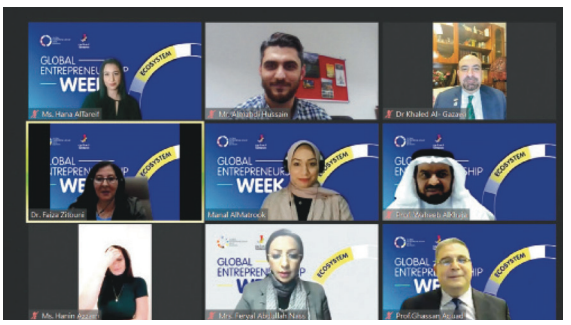

تعزيز مفهوم ريادة الأعمال عبر مركز حاضنات الأعمال

أكد الأستاذ الدكتور وهيب الخاجة رئيس مجلس الأمناء على التزام الجامعة في دعم ريادة الأعمال وتوسيع القاعدة التعليمية والمعرفية الداعمة لإنتاج رواد أعمال يساهمون في دعم عجلة الاقتصاد البحريني.

وأوضح رئيس مجلس الأمناء أن الجامعة حريصة على تدريب الطلبة على الريادة والإبداع بهدف صقل مواهبهم ومهاراتهم ومساعدتهم على تطوير أفكارهم من خلال عقد الشراكات واتفاقيات التعاون مع المؤسسات والشركات التي تدعم ريادة الأعمال مستدلاً بدعم الجامعة للنشاطات التي تدعم الابتكار والإبداع وريادة الأعمال.

جاء ذلك في معرض حديثه عن مركز حاضنات الأعمال الذي يجمع بين الإبتكار وريادة الأعمال في جميع التخصصات التي تطرحها الجامعة، بهدف رعايتها وتهيئة كافة السبل لنموها في سوق الأعمال من خلال تنوير عقلية الطلاب بريادة الأعمال لجعلهم صانعي وظائف بدلاً من باحثين عن عمل.

ويعد هذا المركز أداة مؤسسية استراتيجية لتحفيز وتطوير وتعزيز مهارات وخبرات الطلاب في ريادة الأعمال، إضافة إلى خلق الفرص والشراكات المحلية والعالمية في مجال ريادة الأعمال لجعلها سمة رئيسية تتسم بها الجامعة.

ومن جهته أشار الأستاذ الدكتور غسّان عواد رئيس الجامعة إلى أن حاضنات الأعمال في الجامعات، تمثل معملاً يهيئ الشباب الراغبين في خوض تجربة المشاريع الخاصة ويدربهم خصوصاً في بداياتهم، مؤكداً على أهمية مشاريع ريادة الأعمال في دعم الاقتصاد الوطني، ومساهمته في خفض نسب البطالة عبر توفير فرص جديدة للشباب.

وشدد رئيس الجامعة على الالتزام العلمي للجامعة في دعم الأفكار الريادية للطلبة مستدلاً بالمشاريع التي يعدها الطلبة في مرحلة البكالوريوس والماجستير والتسهيلات التي تقدمها الجامعة لينطلق الشباب في تطوير أفكارهم وتحسين تصوراتهم ليكونوا رياديين ومبدعين وخلاقين.

ونوه رئيس الجامعة بأهمية الابتكار والإبداع في دعم الريادة والتأسيس لبرامج ومقررات تعليمية تعمل على خلق قوى بشرية مؤهلة لتحريك السوق والمساهمة في عملية التنمية الاقتصادية .

ويهدف مركز حاضنات الأعمال إلى تنشئة وبلورة رجال أعمال المستقبل، الذين يتميزون بقدرتهم على توليد أفكار إبداعية وتحويل الأفكار إلى مشاريع تدر على صاحبها الأرباح، ويشجع مركز حاضنات الأعمال على احتضان جميع المشاريع سواء كانت من أكاديميين أم إداريين أم طلبة وذلك للمساهمة الفاعلة في التنمية المستدامة بمملكة البحرين من خلال مشاريع إبداعية. ■

الأستاذ الدكتور وهيب الخاجة رئيس مجلس الأمناء عبر في كلمة افتتح بها فعاليات الندوة عن بالغ فخره باحتضان الجامعة لهذه التظاهرة الهامّة، معرباً عن أمله في تحقيق الفائدة للشباب البحريني، ورواد الأعمال الشباب والقطاعات الناشئة، مشيداً بالدور الكبير الذي يقوم به صندوق العمل "تمكين" من خلال العمل على تنظيم وتنسيق فعاليات احتفالات المملكة بالأسبوع العالمي لريادة الأعمال، مؤكّدا على التزام الجامعة في دعم ريادة الأعمال وتوسيع القاعدة التعليمية والمعرفية الداعمة لإنتاج رواد أعمال يسهمون في دعم عجلة الاقتصاد البحريني.

من جهته، أكّد الأستاذ الدكتور غسّان عواد رئيس الجامعة على أنّ ريادة الأعمال أصبحت جزءاً لا يتجزّأ من عمل الجامعة وأحد أولوياتها الرئيسية في خطّتها الاستراتيجية خاصّة بعد افتتاح مركز حاضنات الأعمال الذي يوفّر كل الدعم والخدمات التي يحتاجها الطلبة لتطوير أفكارهم وتحويلها إلى مشاريع ناجحة، كما تقدم بالشكر لكافة الضيوف والحاضرين على تلبية الدعوة، منوهاً بحرص الجامعة على تدريب الطلبة على الريادة والإبداع من خلال عقد الشراكات واتفاقيات التعاون مع المؤسسات والشركات التي تدعم الابتكار والإبداع وريادة الأعمال.

وكانت الدكتورة فائزة زيتوني، مساعد نائب الرئيس للشؤون الأكاديمية والتطوير، قد أدارت الحوار بين الضيوف والمتحدثين كل من الدكتور خالد الغزاوي، الرئيس التنفيذي لبنك الإبداع بالبحرين، الذي قدم عرضاً حول القروض التي يقدّمها البنك لدعم المشاريع الصغيرة، مؤكداً على أن بنك الإبداع قد شجع الشباب خلال الجائحة على تحويل التحديات التي يفرضها هذا الواقع إلى فرص حقيقية للاستثمار والإبداع، في حين تحدثت الأستاذة فريال ناس، مؤسسة ورئيسة المؤسسة البحرينية لريادة الأعمال، عن أهمّ الأنشطة التي تقوم بها المؤسسة لنشر ثقافة ريادة الأعمال في المملكة والمنطقة، وقدم الأستاذ نواف الكوهجي، الرئيس التنفيذي لشركة "تنمو" The Bahrain Business Angels Company، مجموعة من النصائح لأصحاب الشركات الناشئة حول كيفية العمل لتحصيل التمويل الذي يناسب احتياجات المؤسسة دون تحميلها ديوناً تؤثر على عملها، وفي ذات السياق تحدث الأستاذ صالح عباس، مدير برنامج بشركة "فلات ٦ لابز" البحرين، الذي قدم تعريفاً ببرامج شركته وما تقدمه من خدمات لتسريع نمو المؤسسات الناشئة، أما الأستاذة حنين عزام، مديرة منصة التمويل الجماعي "زومال"، التي تعتبر أوّل منصة عربية للتمويل الجماعي أو التشاركي، فنوهت بأهمّيّة هذا النوع من التمويل لخلق دينامية جديدة لتمويل المشاريع المبدعة ودعم روّاد الأعمال الشباب، وأخيراً: قدمت الأستاذة هناء حبيب الطريف، رائدة الأعمال ومالكة منصّة درّسني، والمسؤولة التنفيذية بمجلس التنمية الاقتصادية البحرين عن دور المجلس باعتباره الموطأ الأول للشركات العالمية الراغبة بتأسيس وإدارة مشاريعها في البحرين، ودوره في جلب العديد من الشركات الكبيرة والناشئة للاستثمار المباشر في البحرين. ■

٢٢

الهندسة

من المملكة المتحدة إلى مملكة البحرين برامج هندسة متميزة ومعززة للإبداع والابتكار

طلبة الدفعة الأولى بكلية الهندسة يعرضون تجاربهم الدراسية المكتسبة في الجامعة

من المملكة المتحدة إلى مملكة البحرين أسست الجامعة علاقة استراتيجية مع جامعة لندن ساوث البريطانية لطرح برامج أكاديمية متميزة ومعززة للإبداع والابتكار وريادة الأعمال في كلية الهندسة، هذا التعاون بين الجامعتين يتمحور حول التركيز على سوق العمل البحريني وإثرائه بخريجين قادرين على المنافسة في بيئة العمل وخدمة المجتمع.

ومنذ اليوم الأول لطرح برامج كلية الهندسة بالتعاون ما بين جامعة العلوم التطبيقية وجامعة لندن ساوث بانك في المملكة المتحدة، تمثلت الرؤية من هذا التعاون بدراسة معمقة لاحتياجات سوق العمل في البحرين والمنطقة بهدف تعزيز توجهات الجامعة نحو العالمية، وتنويع الاختصاصات التي تطرحها بحيث تسهم في إثراء سوق العمل بخريجين ذوي قدرات علمية متميزة.

وفي هذا التقرير يعرض لنا مجموعة من طلبة كلية الهندسة تجاربهم المختصرة التي اكتسبوها خلال دراستهم الكلية، وما أحدثته من أثر إيجابي أسهم في الارتقاء بعلومهم المعرفية، وتعزيز تحصيلهم الأكاديمي والعلمي، وصقل شخصياتهم.

ويرى آدم أحمد فؤاد طالب السنة الرابعة في تخصص الهندسة المدنية أن تجربته الدراسية في الكلية كانت على غير ما توقع، ذلك أن التجربة التي خاضها خلال سنواته

التعاون مع جامعة لندن ساوث بانك يتمحور حول التركيز على سوق العمل البحريني وإثرائه بخريجين متميزين لتعزيز توجهات الجامعة نحو العالمية، وتنويع الاختصاصات التي تطرحها

آدم أحمد فؤاد

محمد نور العباسي

عمر يوسف الهادي

فاطمة حسن قمبر

حوراء خليل مراد

الأربعة بالجامعة أضافت كثيراً لحياته المهنية والأكاديمية، وساعدته على بناء هويته الشخصية وتوجهاته العملية بعد التخرج، بالإضافة إلى الفائدة التي حققها من مشاركته في العديد من الأنشطة اللامنهجية بالجامعة باعتباره كان ممثلاً عن كلية الهندسة في مجلس الطلبة.

ويروي آدم أن خيار الحصول على شهادة بريطانية وهو في البحرين طالما لازمه منذ سنوات المدرسة، خاصة وأنه أتم تعليمه المدرسي في مدرسة بريطانية، مشيراً إلى أن ما يميز البرامج البريطانية أنها دقيقة وشاملة وتقدم للطالب كل ما يحتاجه للولوج إلى سوق العمل بثقة عالية وقدرات كبيرة، ومعرفة متنوعة في كافة مجالات دراسته.

ولفتت الطالبة حوراء خليل مراد من تخصص الهندسة المعمارية أن تجربتها الدراسية في جامعة العلوم التطبيقية تشعرها بالمتعة والإنجاز إلى حد كبير، مشيرةً إلى أنها عاشت حياة جامعية رائعةً منذ اليوم الأول لدخولها الجامعة، حيث تصفها بأجمل أيام حياتها بالنظر إلى مجموعة عوامل أهمها البيئة التعليمية التي توفرها الجامعة، تعاون الأساتذة مع الطلبة، الأصدقاء، والكثير من الأمور التي جعلت سنوات دراستها ممتعة، متمنية أن لا تنتهي هذه اللحظات.

وترى حوراء أن دراستها لتخصص الهندسة المعمارية وحصولها على شهادة بريطانية مكّنها من الحصول على معارف ومهارات متنوعة في مجال تخصصها ستساعدها على التميز في العمل بعد التخرج، مشيرة إلى أن طبيعة البرنامج تساعد الطلبة على تطوير معارفهم وقدراتهم وتكسبهم العديد من الخبرات التعليمية التي ستفتح لهم آفاقاً واسعة في سوق العمل بعد التخرج، كون الشهادة عالمية ومعتمدة دولياً، بالإضافة إلى أن التخصص بشكل عام يثري حياة الطالب بالمعارف والخبرات ويحسن من مستواه المهني والأكاديمي، مشددة على سعادتها الغامرة كونها جزءًا من هذه التجربة التعليمية الرائعة والغنية والمتفردة.

أما عمر يوسف الهادي من تخصص الهندسة المدنية فيشير إلى أن تجربته الدراسية غنية وثرية بالعلم والمعرفة، حيث أتاحت له فرصة الحصول على شهادة بريطانية في الهندسة وهو ما يتناسب مع متطلبات سوق العمل برأيه، مضيفاً أن الجامعة كانت دائماً تقدم للطلبة أفضل تجربة تعليمية من خلال توفير كافة التسهيلات اللازمة لذلك، إضافة إلى وجود كادر أكاديمي وإداري مؤهل ومتميز من حملة الشهادات العالمية ومن جامعات دولية مرموقة.

وأوضح عمر أن دراسته لتخصص الهندسة المدنية زوّده بأسس علمية ومهنية وأكاديمية رصينة، وزاد من معرفته وفهمه لمجال دراسته، مشيراً إلى أن المشاريع التي نفذها أثناء دراسته ساعدته على ربط الدراسة النظرية بالجوانب العملية، حيث يوازي البرنامج بين المعرفة النظرية والمشاريع العملية، بشكل يؤهل الطلبة إلى الانطلاق في سوق العمل والتميز، مؤكداً أنه لو تعين عليه إعادة اختيار دراسته الجامعية فسيختار دراسة الهندسة المدنية في جامعة العلوم التطبيقية للحصول على شهادة بريطانية من جامعة لندن ساوث بانك في المملكة المتحدة.

وأضاف أنه خلال فترة قصيرة نجح في اكتساب الكثير من الأصدقاء، وإتقان مهارات جديدة، وواجه تحديات فريدة تفوق بكثير كل توقعاته عن الدراسة بالجامعة، منوهاً بأنه بعد مرور أربع سنوات على دراسته الجامعية وهو على أبواب التخرج، سيترك الجامعة بذكريات ممتعة وتجربة دراسية يعتز بها لبقية حياته.

وتقول فاطمة حسن قمبر، طالبة السنة الرابعة بتخصص الهندسة المعمارية أنها اكتسبت قدرًا كبيرًا من الخبرة على مدار السنوات الماضية، مشيرةً إلى أن جامعة العلوم التطبيقية منحتها الفرصة لتطوير شخصيتها، مما سيساعدها في حياتها المهنية بالمستقبل، بالإضافة إلى تحسن قدرتها في مهارات العرض وكتابة التقارير والبحث على مر السنوات الأربعة الماضية، نظراً لمشاركتها في بعض الأنشطة الجامعية التي مكنتها من تعلم كيفية عرض عملها أمام الجمهور الخارجي.

وتلفت قاطمة إلى أن برامج الهندسة التي تمنحها الجامعة بالتعاون مع جامعة لندن ساوث بانك تتمتع بتوازن بين موضوعات الهندسة والتصميم، الأمر الذي يوسع من معارف الطلبة في التخصص، بالإضافة إلى طريقة التدريس واتباع أساليب التعليم الحديثة والمتطورة مثل التفكير النقدي، وطريقة التعامل مع المشكلات وحلها، والابتكار، مما سيتيح لها ولزملائها ميزة تنافسية في سوق العمل بعد التخرج.

ويقول محمد نور العباسي طالب الهندسة المدنية أن الكلمات لا توفي الجامعة حقها من حيث الخبرة التي منحتها له كطالب في كلية الهندسة، حيث منحته الجامعة الخبرة الأكاديمية والمهنية وساعدته لتنمية مهاراته الحياتية، ومعرفته في دراسته الجامعية، مشيراً إلى أن الدراسة الجامعية ساعدته على تعزيز جوانب كثيرة في شخصيته مثل تكوين الصداقات والانخراط بالأنشطة الطلابية، ليشكل كل ذلك جزءاً قوياً في شخصيته سيساعده ليكون مهندساً ناجحاً.

ويضيف محمد أن البرامج الأكاديمية المتميزة في كلية الهندسة والمستضافة من إحدى أعرق الجامعات البريطانية منحته معارف جديدة وساعدته على تنميه مهاراته الشخصية من خلال الاختبارات، والواجبات، والعروض التقديمية، والمشاريع، والتطبيقات العملية.

بدوره يقول يوسف حسن ياسين طالب الهندسة المدنية أن كلية الهندسة قدمت له كل ما يحتاجه للنجاح منذ السنة الأولى لالتحاقه بالجامعة، مشيراً إلى أنه طوال السنوات الأربعة الماضية عمل بجد لأن البرامج الدراسية تضع الطالب أمام تحدي ممتع نظراً لما تقدمه من تجربة دراسية فريدة ومتميزة، تشجع على بذل الجهد للتفوق والنجاح.■

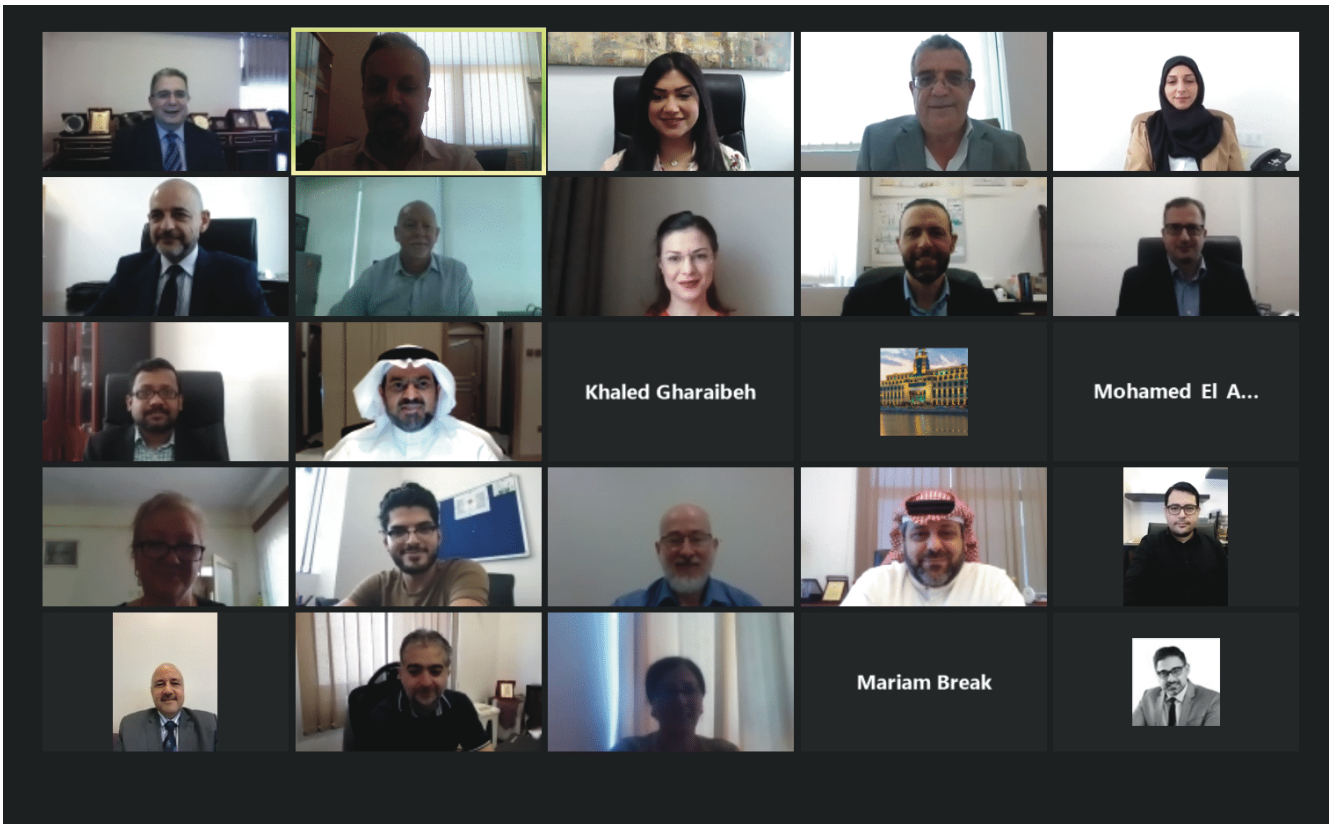

اليوم الهندسي الافتراضي

اشتملت الفعالية على عرض لأهم المشروعات الابتكارية لطلاب

كلية الهندسة، التي تعكس جودة مخرجات الكلية والدعم الذي تقدمه للطلبة

أقامت كلية الهندسة فعاليات اليوم الهندسي الافتراضي لاستعراض مشاريع الطلبة، والاستماع إلى قصص نجاحهم خلال الدراسة لبرامج الهندسة المستضافة من جامعة لندن ساوث بانك البريطانية – الهندسة المعمارية، والهندسة المدنية -، بالإضافة إلى لقاء مجموعة من الخبراء والمتحدثين في المجالات الهندسية الذين تحدثوا للطلبة والحضور عن المواضيع المتعلقة بالهندسة والمشاريع الهندسية الريادية بما يسهم في خدمة الطلبة في سوق العمل بعد التخرج.

وأقيمت فعاليات اليوم الهندسي بحضور رئيس مجلس الأمناء الأستاذ الدكتور وهيب الخاجة ورئيس الجامعة الأستاذ الدكتور غسان عواد، ونواب الرئيس ونخبة من منتسبي الجامعة والطلبة، كما اشتملت الفعالية على عرض لأهم المشروعات الابتكارية لطلاب كلية الهندسة التي تعكس مستوى جودة مخرجات الكلية والدعم الذي تقدمه للطلبة، ودفعهم إلى إنشاء مشروعات ريادية، عبر توعية الطلاب بالمعلومات والخبرات والمهارات والمفاهيم التي تمكّنهم من التطور في الجانب المهني، وتنشر الوعي الهندسي وثقافة الإبداع ودعم الابتكارات لديهم.

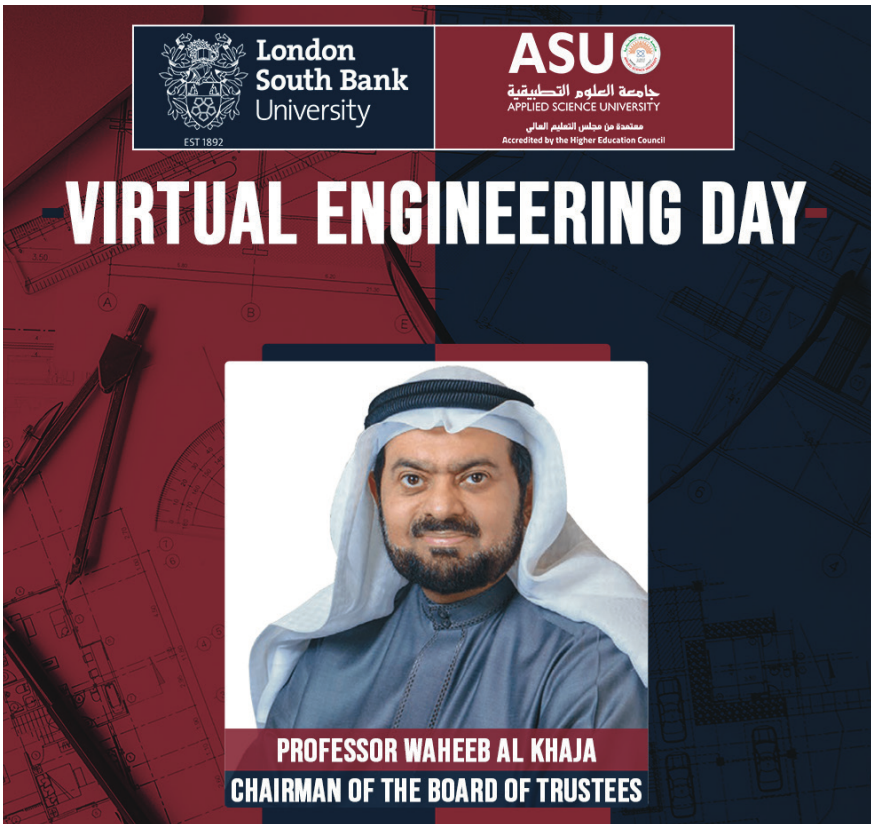

وتخلل برنامج الفعالية كلمة ترحيبية لرئيس مجلس الأمناء الأستاذ الدكتور وهيب الخاجة، ورئيس الجامعة الأستاذ الدكتور غسان عواد، كما قدم القائم بأعمال نائب الرئيس للشؤون الأكاديمية والتطوير الأستاذ الدكتور خالد الغرابية عرضاً عن كلية الهندسة، وأهم برامجها الحالية والمستقبلية ومن ثم عرض لمشاريع الطلبة في قسم الهندسة المدنية والمعمارية.

وخلال حديثهم أمام الحضور أشار الطلبة إلى مدى الاستفادة التي حققوها من خلال دراستهم في الجامعة، وكيف أثرت سنوات الدراسة على توسيع مداركهم وفهمهم للقضايا المتعلقة بالهندسة، متقدمين بالشكر إلى الجامعة وجامعة لندن ساوث على تقديم تجربة تعليمية ثرية وغنية بالمعارف والمهارات، كما شكروا أعضاء الهيئة الأكاديمية على كل ما قدموه للطلبة، من خلال عملهم الجاد والمستمر لخدمتهم.

كما قدم السيد جون روبرتسون المدير الإقليمي لشركة (باس – PACE) وهي شركة استشارية إقليمية متعددة التخصصات للتصميم الهندسي، عرضاً حول أبرز مشاريعهم في البحرين وهو مشروع مراسي، ومن ثم قدمت السيدة أوريليا خيساف مسؤولة تطوير العضوية في مؤسسة المهندسين المدنيين فرع مكتب دبي عرضاً عن المؤسسة والخدمات التي تقدمها وكيفية الالتحاق فيها والفوائد التي تعود على الطلبة والخريجين من الالتحاق بها، وأخيراً قدمت المهندسة ريم العتيبي عضو جمعية المهندسين البحرينيين عرضاً عن الجمعية وأهم خدماتها وإنجازاتها وتأسيسها وأهمية الالتحاق بها بالنسبة للمهندسين البحرينيين، كما شهدت الفعالية مسابقة بين طلبة كلية الهندسة عبر الإجابة على مجموعة من الأسئلة خلال الفعالية التي شهدت تفاعلاً من الحضور الذين أثنوا على الفعالية وما تضمنته من مواضيع وبرامج. ■

٢٦

ملف العدد

الجامعة تستوفي متطلبات ضمان الجودة لجميع برامجها الأكاديمية

احتفلت الجامعة باستيفاء جميع برامجها الأكاديمية لمتطلبات ضمان الجودة بناءً على المراجعات المؤسسية التي تقوم بها هيئة جودة التعليم والتدريب، حيث أظهر التقرير الذي أصدرته الهيئة مؤخراً استيفاء الجامعة لجميع متطلبات ضمان الجودة بعد إجراء المراجعات اللازمة وتدقيق الوثائق المتعلقة ببرامج الجامعة والتأكد من تطوير الخطط وتحسينها، الأمر الذي يؤكد على جودة التعليم الذي تطرحه الجامعة خاصة بعد نجاحها في اجتياز متطلبات الاعتماد المؤسسي من مجلس التعليم العالي.

ويعني استيفاء برامج الجامعة لمتطلبات ضمان الجودة اعترافاً برسالة الجامعة في التعليم العالي، كما إنه يؤكد على أنها تمتلك البنية الإدارية المدعمة بالقوانين واللوائح والسياسات والإجراءات، والموارد المادية والمالية، والبرامج الأكاديمية، وأعضاء الهيئة الأكاديمية والإدارية ذوي الكفاءة العالية، إضافة إلى شروط ضمان الجودة المطلوبة.

الأستاذ الدكتور وهيب الخاجة: تطبيق معايير الجودة في مختلف التخصصات الأكاديمية التي تقدمها الجامعة بما ينعكس على المخرجات التعليمية

وبهذه المناسبة أعرب الأستاذ الدكتور وهيب الخاجة رئيس مجلس الأمناء عن شكره وتقديره إلى المجلس الأعلى لتطوير التعليم والتدريب ووزارة التربية والتعليم والأمانة العامة لمجلس التعليم العالي، وهيئة جودة التعليم والتدريب على جهودهم المبذولة لتطوير منظومة التعليم العالي في البحرين عبر وضع رؤى واستراتيجيات تسهم في تطور التعليم العالي البحريني وتقدمه.

كما تقدم رئيس مجلس الأمناء بالشكر للأستاذ الدكتور غسان عواد رئيس الجامعة وأعضاء الهيئتين الأكاديمية والإدارية على جهودهم الكبيرة التي أثمرت عن تحقيق هذا الإنجاز المهم، مؤكداً على الالتزام بخطط ومرئيات وزارة التربية والتعليم من خلال الحرص

استيفاء برامج الجامعة لمتطلبات ضمان الجودة يعني اعترافاً برسالتها ويؤكد على تميزها في مختلف المجالات الأكاديمية والبحثية والإدارية

على تطبيق معايير الجودة في مختلف التخصصات الأكاديمية التي تقدمها الجامعة بما ينعكس على المخرجات التعليمية للمساهمة في دعم مسيرة التعليم العالي في البحرين.

وصرح رئيس مجلس الأمناء أن هذا الإنجاز يدل على المستوى المتقدم الذي وصلت إليه الجامعة من خلال العمل الدؤوب والمتميز للموظفين والتزامهم تجاه جامعتهم، مشيراً إلى تبني الجامعة خططاً تطويرية فعالة ترتكز على تطوير مخرجات التعليم والبحث العلمي والإبداع والابتكار.

الأستاذ الدكتور غسان عواد: مواصلة العمل الذي يصل بالجامعة إلى مصاف الجامعات المتميزة أكاديمياً وبحثياً ورياديا

من جانبه هنأ الأستاذ الدكتور غسان عواد رئيس الجامعة كل من السيد سمير ناس رئيس مجلس الإدارة والأستاذ الدكتور وهيب الخاجة رئيس مجلس الأمناء وجميع أعضاء مجلسي الإدارة والأمناء بهذا الإنجاز، مؤكداً على مواصلة العمل الذي يصل بالجامعة إلى مصاف الجامعات المتميزة أكاديمياً وبحثياً ورياديا، من خلال دعم الإبداع والابتكار، وتوفير تجربة تعليمية متميزة للطلبة.

وأكد الأستاذ الدكتور غسان عواد على حرص الجامعة تطبيق معايير جودة التعليم لتعزيز مسيرتها الأكاديمية والتعليمية، مشيراً إلى أن استيفاء جميع برامج الجامعة لمتطلبات ضمان الجودة يعتبر إنجازاً مهماً يضاف إلى سلسلة طويلة من الإنجازات التي حققتها الجامعة خلال الفترة الماضية.

ونوه رئيس الجامعة بأن هذا الإنجاز يأتي تماشياً مع الخطة الاستراتيجية التي وضعتها الجامعة للسنوات القادمة والتي تركز على تحقيق الجودة الشاملة للبرامج والتخصصات التي تقدمها من خلال تطوير الخطط والمناهج بما يتناسب مع متطلبات التعليم العالي في البحرين ويتلائم مع التطورات العالمية لتلبية إحتياجات المجتمع المحلي والإقليمي والدولي. ■

تتبنى الجامعة خططاً تطويريةً فعالة ترتكز على تطوير مخرجات التعليم والبحث العلمي والإبداع والابتكار

تطبيق معايير جودة التعليم لتعزيز مسيرة الجامعة الأكاديمية والتعليمية

٢٨

فعاليات

مشاركة الجامعة في معرض البحرين للتدريب والتعليم ما قبل العمل

شاركت الجامعة في معرض البحرين للتدريب والتعليم ما قبل العمل، الذي أقيم تحت رعاية سعادة السيد جميل بن محمد حميدان وزير العمل والتنمية الاجتماعية، عبر تقنية الاتصال المرئي بمشاركة عدد من الجامعات والمعاهد المهنية والتعليمية والشركات التي تمثل القطاعات المختلفة.

وعلى هامش المعرض شارك الأستاذ الدكتور غسان عواد رئيس الجامعة كمتحدث عن التعليم والتدريب وانعكاسات جائحة كورونا ضمن منتدى الموارد البشرية لدعم الباحثين عن عمل.

الجامعة حريصة على المشاركة في كافة المحافل والفعاليات التعليمية للتعريف بالجامعة وما تقدمه لطلبتها من تخصصات وتسهيلات تسهم في دعم العملية التعليمية وتحقيق أكبر فائدة للطلبة

مشاركة الجامعة في معرض الجامعات السنوي الذي نظمته مؤسسة إنجاز البحرين

كما قدمت الأستاذة رقية محسن مديرة إدارة التسويق والعلاقات العامة عرضاً تعريفياً لطلبة المدارس الحكومية والخاصة تضمن معلومات مهمة عن الجامعة، وما تطرحه من برامج أكاديمية متميزة، وما تقدمه للطلبة من تسهيلات، وما توفره من أجواء دراسية تثري الحياة الجامعية للطالب من خلال الحرم الجامعي المجهز بأحدث الوسائل التقنية الحديثة والمصمم لتقديم تجربة تعليمية فريدة للطالب.

إلى ذلك أوضح الأستاذ الدكتور غسان عواد رئيس الجامعة أن المعرض يشكل خطوة مهمة نحو تعريف الطلبة بالجامعة وبرامجها الأكاديمية، مشيراً إلى أن الجامعة حريصة على المشاركة في كافة المحافل والفعاليات التعليمية للتعريف بالجامعة وما تقدمه لطلبتها من تخصصات وتسهيلات تسهم في دعم العملية التعليمية وتحقيق أكبر فائدة للطلبة.

كما أشار رئيس الجامعة إلى أهمية المشاركة في معرض البحرين للتدريب والتعليم ما قبل العمل لارتكازه في مضامينه على الاهتمام بقضية التنمية البشرية من خلال تسليط الضوء على أنشطة التعليم العالي والتدريب المهني والاستجابة لمتطلبات سوق العمل، بما يسهم في فتح آفاق جديدة أمام الشباب البحريني، في سياق الخطط والاستراتيجيات الحكومية الفعالة في توظيف الشباب البحريني، وتمكينه من المهارات التي تضمن تفوقه التنافسي في سوق العمل.

إلى ذلك شاركت الجامعة من خلال إدارة التسويق والعلاقات العامة بمعرض الجامعات السنوي الذي نظمته مؤسسة إنجاز البحرين بمشاركة عدد من المؤسسات التعليمية، حيث قدمت الجامعة فرصة لطلبة الثانوية العامة وطلبة الدراسات العليا لاستكشاف برامجها الأكاديمية المتميزة.

ويهدف المعرض إلى تعريف الطلبة المتوقع تخرجهم من المرحلة الثانوية بالفرص التعليمية والتدريبية والوظيفية المتاحة وطبيعة متطلبات سوق العمل، والمهارات العلمية والوظيفية التي تتطلبها كل مهنة بمختلف القطاعات، حيث وفرت الجامعة للطلبة معلومات مهمة عن الدراسة الجامعية لمساعدتهم على اختيار التخصص الجامعي المناسب بعد التخرج من المدرسة. ■

تطوير خبرات الكادر الأكاديمي ومهاراتهم في تقنيات التعلم عن بعد عبر استعراض الطرق الحديثة للتعليم عبر الإنترنت

لا تختلف أساليب التدريس عبر الإنترنت عن التدريس في الفصول، الاختلاف فقط في كيفية تطبيقها، والأساليب التي يتبعها المدرس لتسهيل المادة العلمية على الطالب، لكن كيف يمكن التحكم بهذه الأساليب وضمان تنفيذها على الوجه المفيد للطلاب وبأحسن فاعلية وأفضل نتيجة من خلال التواصل عن بعد.

الإجابة على هذه الأسئلة استعرضتها ورشتي عمل "الانتقال إلى التعليم الإلكتروني بفاعلية" و "إعادة التفكير في تقييم الطلاب عن طريق التعلم عبر الإنترنت" اللتان نظمتهما وحدة تطوير أعضاء الهيئة الأكاديمية بالجامعة بالتعاون مع مركز الابتكار التعليمي وحلول المعرفة المخصصة (CLICKS)، عبر تقنية الاتصال المرئي بهدف تطوير خبرات الكادر الأكاديمي ومهاراتهم في تقنيات التعلم عبر الإنترنت، حيث تناولت ورشتي العمل مجموعة من المحاور التي ركزت على تطوير المهارات والمبادئ الأساسية للمشاركين لتحسين مخرجات عملية التعليم عن بعد، واستراتيجيات تقديم المحاضرات عبر الإنترنت وأهمية ذلك وانعكاسه على المخرجات التعليمية للطلبة، لضمان تجربة تعليمية ناجحة.

وهدفت ورشتي العمل إلى إيضاح الأساليب العلمية الحديثة للتعليم المتطور ضمن فلسفة التعليم الحديث، وسلطتا الضوء على استخدام الطرق العلمية في ترجمة الأسلوب التعليمي الحديث إلى واقع خاصة مع التحولات التي فرضتها جائحة كورونا على العالم والمتغيرات الحاصلة في أساليب التعليم والتدريس عن بعد، لأهمية تطوير الأداء الأكاديمي والبحث العلمي وتعزيز قدرة الجامعة على تحقيق معايير ضمان الجودة والاعتماد الأكاديمي.

هذا وتعرف المشاركون على أهم الطرق والأساليب المتبعة للتخطيط بسرعة وفعالية للمحاضرات الدراسية عبر الإنترنت مع مراعاة الجوانب المتعلقة بمحتوى المحاضرة وأنشطة التعلم ومشاركة الطلاب وتفاعلهم، وكيف يمكن للمحاضر إنشاء حضور جيد عبر الإنترنت وبناء مجتمعات تعلم نشطة. ■

المسابقة الرمضانية "ورتل القرآن" تلاوة وتجويد لكتاب اللّه والجامعة أولاً على مستوى جامعات البحرين

اعتمدت لجنة التحكيم لاختيار الفائزين بالمراتب الأولى على معايير عدة منها: حسن الأداء، وإتقان التلاوة والتجويد، وجمال الصوت، والتفاعل مع الآيات والوقف والابتداء.

أقامت الجامعة مسابقة "ورتل القرآن" بنسختها الثالثة بتنظيم من نادي الموهوبين بالتعاون مع مجلس الطلبة بدورته الرابعة عشر وبإشراف عمادة شؤون الطلبة تحت رعاية سعادة الدكتور فريد بن يعقوب المفتاح وكيل محكمة التمييز لأفضل تلاوة وتجويد للقرآن الكريم على مستوى جامعات مملكة البحرين الحكومية والخاصة، وبحضور الأستاذ الدكتور غسّان عوّاد رئيس الجامعة ونخبة من أعضاء الإدارة العليا بالجامعة.

وشارك في المسابقة ١٦ طالب من ٧ جامعات خاصة وحكومية ، وأسفرت النتائج النهائية عن فوز الخريج فيصل السعيد من جامعة العلوم التطبيقية بالمركز الأول في حين جاءت الطالبة سارة محمود من كلية البحرين الجامعية بالمركز الثاني.

وأشرف على تقييم المتسابقين لجنة تحكيم برئاسة الأستاذ الدكتور موفق الدليمي رئيس قسم المواد المعاونة في الأكاديمية الملكية للشرطة وعضوية كل من الشيخ الأستاذ أحمد عطا الله عضو الهيئة الأكاديمية بجامعة العلوم التطبيقية، والأستاذ الدكتور مراد عبد الله الجنابي أستاذ العقيدة والفكر الإسلامي في كلية الحقوق بجامعة العلوم التطبيقية، والشيخ خليل محمد سعيد بنشي قارئ في وزارة العدل والشؤون الإسلامية، واعتمدت لجنة التحكيم لاختيار الفائزين بالمراتب الأولى على معايير عدة منها: حسن الأداء، وإتقان التلاوة والتجويد، وجمال الصوت، والتفاعل مع الآيات والوقف والابتداء.

وتهدف المسابقة إلى ربط طلبة الجامعة بالقرآن الكريم والاستمرار في تلاوته وحفظه وتثبيته في صدورهم لارتباطه في التكوين الفكري والحضاري للأمة الإسلامية لما يمثله من أثر عظيم في النفوس. ■

إسدال الستار عن انتخابات مجلس الطلبة الرابعة عشر

أسدلت الجامعة الستارعن نتائج انتخابات مجلس الطلبة للدورة الرابعة عشرة، وسط أجواء احترازية عالية للحفاظ على سلامة الطلاب وضمان تنظيم هذا الاستحقاق الديموقراطي المهم، حيث انتخب الطلبة ممثليهم في الكليات افتراضياً عبر نظام مخصص ابتكرته الجامعة من خلال نظام المعلومات الطلابية sos حفاظاً على سلامة الطلبة التي تعتبر أولوية قصوى لدى الجامعة.

وشهدت الانتخابات إقبالاً كبيراً من الطلبة حيث اتخذت الجامعة مجموعة من الإجراءات لضمان أعلى نسبة مشاركة من قبل الطلاب في الاستحقاق الديموقراطي، خاصة في ظل الظروف الاستثنائية التي تعيشها مملكة البحرين والعالم والمتعلقة بجائحة كورونا، حيث بلغ عدد المصوتين قرابة الـ ١٠٣١ طالب وطالبة من مختلف الكليات.

وتهدف انتخابات مجلس الطلبة إلى بث روح الديموقراطية بين الطلاب، تعزيزاً للنهج الديموقراطي الذي تعيشه مملكة البحرين في ظل حضرة صاحب الجلالة الملك حمد بن عيسى آل خليفة عاهل البلاد المفدى حفظه الله ورعاه، وانسجاماً مع رؤية جلالته حفظه الله ورعاه الرامية إلى إشراك الشباب في صناعة القرار وتهيئة البيئة المثالية أمامهم لقيادة مستقبل البحرين.

وفي لقاء عبر تقنية الاتصال المرئي أقيم تحت رعاية الاستاذ الدكتور غسان عواد رئيس الجامعة وبحضور نواب الرئيس وعمداء الكليات وعدد من أعضاء الإدارة العليا بالجامعة وأعضاء مجلس الطلبة الثالث عشر والمرشحين والطلبة، كرمت الجامعة أعضاء المجلس السابق على ما بذلوه من جهود خلال سنة كاملة في تمثيل الطلبة والحرص على العمل كحلقة وصل بين الجامعة وطلبتها، كما تم الإعلان عن النتائج النهائية للانتخابات التي أسفرت عن فوز الطالبة سارة إبراهيم ممثلة عن كلية الهندسة، والطالبتان بتول المطوع، وسارة عبد العزيز ممثلتان عن كلية الآداب والعلوم، أما كلية الحقوق فيمثلها الطلبة صهيب الرومي، وشيخة العامر، وعبدالعزيز عراد، ومروة الدوسري، في حين اختار طلبة كلية العلوم الإدارية، محمد الشيرواي، وعائشة مدني، وفاطمة رياض، وفهد المهزع، وحبيب جعفر، وخالد مسعد، وسارة خليل، وزهرة محسن ممثلين عن كليتهم.

وأضاف رئيس الجامعة أن الاستراتيجية التي اعتمدتها الجامعة لتعزيز هذه التجربة الديمقراطية، من شأنها أن تعزز من فاعلية المجلس ليكون خير ممثل للطلبة، معرباً عن شكره وتقديره للطلبة الذين خاضوا غمار الانتخابات والطلبة الذين شاركوا بها سواء بالتصويت أو الترشح لأهمية هذه الانتخابات ودورها المثمر في تبادل الأفكار والتفاعل الفكري وتعزيز قيم المسئولية بين طلبة الجامعة. ■

الجامعة تحتفي بـ "وطن التحدي" تزامناً مع احتفالات المملكة بالأعياد الوطنية

تزدان الجامعة كل عام احتفالاً بالعيد الوطني المجيد وذكرى تولي حضرة صاحب الجلالة الملك حمد بن عيسى آل خليفة عاهل البلاد المفدى حفظه الله ورعاه مقاليد الحكم، حيث تحرص الجامعة في كل عام على الاحتفال بهذه الذكرى العزيزة على قلوب البحرينيين بأسلوب متفرد ومميز.

وأطلقت الجامعة على احتفالها هذا العام اسم "وطن التحدي" مستلهمة هذا الاسم من عزم وعزيمة قيادتنا الرشيدة حفظها الله، في وقت تعيش به البحرين والعالم ظروفاً استثنائية فرضتها جائحة كورونا، حيث يأتي الاحتفال بالأعياد الوطنية لهذا العام تلبية لنداء وطن يستحق كل العطاء وكل التضحيات.

وأقام مجلس طلبة الجامعة بدورته الرابعة عشرة احتفالاً عبر تقنية الاتصال المرئي تحت رعاية الأستاذ الدكتور وهيب الخاجة رئيس مجلس

الأمناء، وبحضور الأستاذ الدكتور غسان عواد رئيس الجامعة ونواب الرئيس وعمداء الكليات وعدد كبير من منتسبي الجامعة والطلبة وأهاليهم، حيث تضمن الاحتفال أمسية شعرية بالتعاون مع جمعية الشعر الشعبي، ومسابقة أجمل صورة في حب الوطن، بالإضافة إلى مسابقة بعنوان وطن المعرفة لإثراء المعلومات الوطنية عن الوطن وحب الوطن من خلال البث المباشر عبر حساب مجلس الطلبة على الأنستغرام.

وبهذه المناسبة أعرب الأستاذ الدكتور وهيب الخاجة رئيس مجلس الأمناء عن فخره واعتزازه بالاحتفال بهاتين المناسبتين الوطنيتين العزيزتين على قلوب كل البحرينيين، مشيراً إلى أن الجامعة وانطلاقاً من دورها كمؤسسة تعليمية رائدة تدرك عظم المسؤولية الملقاة على عاتقها لرفع راية البحرين عالياً في الوقت الذي تعيش فيه المملكة بإطار مرحلة زاهرة من درب الاصلاحات الديمقوقراطية والتحديث الشامل التي يقودها بكل حنكة واقتدار حضرة صاحب الجلالة الملك حمد بن عيسى آل خليفة عاهل البلاد المفدى حفظه الله ورعاه، وصاحب السمو الملكي الأمير سلمان بن حمد آل خليفة ولي العهد رئيس الوزراء.

بدوره توجه الأستاذ الدكتور غسان عواد رئيس الجامعة، بأسمى آيات التهنئة والتبريكات لقيادة البلاد ممثلة بحضرة صاحب الجلالة الملك حمد بن عيسى آل خليفة عاهل البلاد المفدى حفظه الله ورعاه، وإلى صاحب السمو الملكي الأمير سلمان بن حمد آل خليفة ولي العهد رئيس الوزراء، مشيراً إلى أن الجامعة تفتخر اليوم وهي تشارك مملكة البحرين احتفالاتها بهذا اليوم، حيث لا تدخر جهداً في سبيل نشر الرؤية الحضارية للبحرين.

وأكد الأستاذ الدكتور غسان عواد حرص الجامعة على التمسك بالثوابت الوطنية، وأهمية الاحتفال بالمناسبات الوطنية التي من شأنها أن ترسّخ حبّ الوطن لدى الطلبة، وترتقي بعطائهم في سبيل رفعة الوطن وسموه، مشيداً بجملة الإبداعات والمهارات الطلابية وجهود الطلبة للاحتفال بالأعياد الوطنية، وبالجهود التي بذلها مجلس الطلبة بدورته الرابعة عشرة بالتعاون مع عمادة شؤون الطلبة في سبيل نجاح الاحتفال وظهوره بأبهى صورة. ■

يوم البحرين الرياضي

تزامناً مع احتفالات مملكة البحرين بيومها الرياضي نظمت الجامعة فعاليات رياضية افتراضية متنوعة تحت رعاية الأستاذ الدكتور غسان عواد رئيس الجامعة، وبمشاركة عدد كبير من أعضاء الهيئتين الأكاديمية والإدارية والطلبة، حيث تضمّن اليوم الرياضي للجامعة حزمة من الأنشطة الرياضية والحركية التي أقيمت عبر تقنية الاتصال المرئي حفاظاً على سلامة وصحة منتسبي الجامعة، كمسابقة الجري، ومسابقة الدراجات الهوائية، ومسابقة الأسئلة الرياضية، وبطولة الفيفا، والدورة التوعوية عن الرياضة وأهميتها في الحياة التي قدمتها الطالبة فاطمة رياض.

وتأتي هذه الفعاليات لتعزيز مفهوم الرياضة للجميع وجعلها أسلوب حياة، تفعيلاً للقيم الرياضية التي تهدف إلى تعزيز الصحة العامة في المجتمعات، حيث شهد اليوم الرياضي مشاركة الحضور بالعديد من الألعاب والمسابقات المنوعة.

وتحرص الجامعة على إحياء فعاليات يوم البحرين الرياضي سنوياً منذ انطلاقته بمبادرة من قبل سمو الشيخ ناصر بن حمد آل خليفة ممثل جلالة الملك للأعمال الإنسانية وشؤون الشباب، حيث شاركت الجامعة هذا العام بمجموعة من الأنشطة المختلفة والمتنوعة والتي تعكس مدى الرعاية التي تقدمها إدارة الجامعة لدعم الفعاليات الرياضية بالجامعة.

من جانبه، تقدم الأستاذ الدكتور غسان عواد رئيس الجامعة بخالص الشكر إلى سمو الشيخ خالد بن حمد آل خليفة النائب الأول لرئيس المجلس الأعلى للشباب والرياضة رئيس الهيئة العامة للرياضة رئيس اللجنة الاولمبية البحرينية على توجيهاته للاحتفال بالنسخة الخامسة من اليوم الرياضي الوطني، ورعايته للرياضة في مملكة البحرين وحرصه على تطوير المنظومة الرياضية بالمملكة.

تعيين الأستاذ عبدالله الخاجة بمنصب الأمين المالي للاتحاد الرياضي البحريني للجامعات وعضواً بمجلس إدارته

وفي سياق ذي صلة بالشأن الرياضي صدر عن سمو الشيخ خالد بن حمد آل خليفة النائب الأول لرئيس المجلس الأعلى للشباب والرياضة رئيس الهيئة العامة للرياضة رئيس اللجنة الاولمبية البحرينية قراراً بتعيين الأستاذ عبدالله الخاجة مدير إدارة الشؤون الإدارية والمالية ورئيس اللجنة الرياضية بالجامعة عضواً في مجلس إدارة الاتحاد الرياضي البحريني للجامعات بدورته الجديدة (٢٠٢١-٢٠٢٤)، ليتم بعد ذلك تعيينه بمنصب الأمين المالي للاتحاد.

وبهذه المناسبة تقدم رئيس وأعضاء مجلسي الإدارة والأمناء ورئيس الجامعة وكافة منتسبيها بخالص التهاني وصادق التبريكات إلى الأستاذ عبدالله على هذه الثقة التي أولاه بها سمو الشيخ خالد بن حمد آل خليفة سائلين المولى عز وجل أن يوفقه لخدمة البحرين وقيادتها الرشيدة . ■

تأتي فعاليات اليوم الرياضي لتعزيز مفهوم الرياضة للجميع وجعلها أسلوب حياة، تفعيلاً للقيم الرياضية التي تهدف إلى تعزيز الصحة العامة في المجتمعات

الجامعة تعزز من الفرص التدريبية لطلبتها بالتعاون مع شركة جافكون للاستشارات والإنتاجية

وقعت الجامعة ممثلة بالأستاذ الدكتور غسان عواد رئيس الجامعة مذكرة تفاهم مع مؤسسة جافكون للاستشارات والإنتاجية ممثلة بالدكتور أكبر جعفري الرئيس التنفيذي لتوفير برنامج تدريبي لطلبة الجامعة للمساهمة في تعزيز مهاراتهم العملية ومساعدتهم في الحصول على وظائف مرموقة في سوق العمل.

وتهدف الاتفاقية إلى تسجيل طلبة وخريجي الجامعة في برنامج تحسين الإنتاجية (اقتدار) المدعوم من تمكين لرفع مهاراتهم وقدراتهم العملية في مجال دراستهم بشكل يعزز من فرصهم في نيل الوظائف المتميزة عن طريق تنظيم وعقد البرامج التدريبية وورش العمل لتعزيز قدرات الطلبة العملية، بالإضافة إلى فتح آفاق التواصل بين طلبة الجامعة والمؤسسة للاستفادة من تجاربها وخبراتها المتنوعة لتمكينهم من التميز في العمل بعد تخرجهم.

وعن هذه الاتفاقية أكد الأستاذ الدكتور غسان عواد أن الجامعة تحرص على توفير الفرص الوظيفية للطلبة وتعزيز التواصل بينهم وبين سوق العمل عبر طرح البرامج التدريبية التي تواكب متطلبات العصر، مشيراً إلى أن تصاعد روح التنافسية في سوق العمل دفع بالجامعة إلى الاهتمام بالطلبة أكثر لضمان حصولهم على الفرص الوظيفية الملائمة.

وأوضح الأستاذ الدكتور غسان عواد أن الجامعة حرصت منذ تأسيسها على رفد سوق العمل البحريني والخليجي بنخبة من الخريجين المتميزين في مختلف المجالات، ذلك عبر الحرص على رعاية الطلبة وتلقيهم التدريب العملي قبل استكمال متطلبات التخرج، وهو ما يساعدهم على سهولة الانخراط في سوق العمل ويسهم في اكتسابهم الخبرات الكافية للعمل.

وأشار رئيس الجامعة إلى أن الهدف من هذه الاتفاقية يكمن بأهمية حصول الطلبة على التدريب العملي خلال فترة دراستهم الأكاديمية كعامل رئيسي للحصول على الوظيفة التي تتناسب مع مؤهلاتهم العلمية بعد التخرج، بحيث يمكّنهم من تطبيق المعرفة النظرية التي اكتسبوها خلال فترة الدراسة تطبيقاً عملياً، والتعرف إلى طبيعة سوق العمل واحتياجاته، بالإضافة إلى أنه يعطي انطباعاً أولياً للطالب عن طبيعة الأشخاص الذين سيتعامل معهم بعد تخرجه من الجامعة.

وختم رئيس الجامعة حديثه بالتأكيد على أن إدارة الجامعة تنظر للتدريب العملي المقدم للطلبة كواحداً من أهم مقومات بناء شخصية الطالب، ومسيرته، وخبرته الأكاديمية والعملية، حيث تحرص على إتاحة الفرصة للطلبة على تطبيق ما تعلموه على أرض الواقع، والاطلاع على قضايا القطاعات المختلفة والاستفادة من العلوم التي اكتسبوها خلال دراستهم الجامعية لإيجاد حلول علمية لها. ■

يهدف ملتقى ومعرض المهن إلى إطلاع أصحاب العمل على مخرجات التعليم الجامعي ومستوى الكفاءة العلمية والمهنية لدى الطلبة والخريجين في كليات الهندسة، والآداب والعلوم، والحقوق، والعلوم الإدارية

ملتقى ومعرض يوم المهن الثامن

تحت رعاية سعادة السيد جميل بن محمد حميدان وزير العمل والتنمية الإجتماعية، نظم مكتب التطوير المهني وشؤون الخريجين بعمادة شؤون الطلبة فعاليات ملتقى ومعرض يوم المهن الثامن عبر تقنية الاتصال المرئي، بمشاركة نخبة من المتحدثين والشركات من القطاعين العام والخاص.

واستعرض الملتقى مجموعة من المحاور التي تسلط الضوء على البرامج التأهيلية والتدريبية للباحثين عن عمل، والنظرة المستقبلية للوظائف بحلول عام ٢٠٣٠، والخدمات التي تقدمها وزارة العمل والتنمية الاجتماعية لمساعدة الشباب البحريني في التوظيف، كما عرضت الشركات والمؤسسات المشاركة الشواغر الوظيفية لطلبة وخريجي الجامعة من خلال معرض المهن الافتراضي، بالإضافة إلى معرض لأعمال طلبة كليتي الآداب والعلوم والهندسة.

ويهدف ملتقى ومعرض المهن الثامن الذي شاركت به مؤسسات وشركات عاملة بالقطاعين العام والخاص، إلى تعريف طلبة الجامعة باحتياجات سوق العمل من الأيدي العاملة المتخصصة والمؤهلة، إضافة إلى إطلاع أصحاب العمل على مخرجات التعليم الجامعي ومستوى الكفاءة العلمية والمهنية لدى الطلبة والخريجين في كليات الهندسة، والآداب والعلوم، والحقوق، والعلوم الإدارية وغيرها من التخصصات الأكاديمية التي تطرحها الجامعة.

وفي تصريح له بهذه المناسبة أشاد سعادة السيد جميل بن محمد حميدان وزير العمل والتنمية الاجتماعية بمبادرة الجامعة لتعريف وإطلاع طلبتها على المهارات والتخصصات التي يحتاجها سوق العمل والتحديات التي يواجهها الباحثون عن عمل، مشيراً إلى أن وزارة العمل والتنمية الاجتماعية تولي التوجيه والإرشاد المهني للطلبة أهمية بالغة، لمساعدتهم على تحديد المسار التعليمي الذي يتوافق مع قدراتهم وميولهم، مؤكداً أن وزارة العمل والتنمية الاجتماعية تسعى جاهدة لسد الفجوة بين مخرجات التعليم واحتياجات أصحاب العمل، من خلال تزويد الباحث عن عمل بالمهارات الفنية والمهنية اللازمة التي تساعده في الحصول على العمل المناسب تنفيذاً للمبادئ السامية التي يقوم عليها المشروع الإصلاحي لحضرة صاحب الجلالة الملك حمد بن عيسى آل خليفة، عاهل البلاد المفدى، حفظه الله ورعاه.

من جانبه أوضح الأستاذ الدكتور وهيب الخاجة رئيس مجلس الأمناء أن الجامعة تتطلع إلى توفير بيئة جامعية تسهم في بناء شخصية الطالب المتكاملة من الناحية الفكرية والاجتماعية والنفسية. كما تحرص على تسخير كل إمكاناتها المادية والمعنوية لخدمة الطلاب قبل وبعد تخرجهم وذلك من خلال استراتيجية واضحة المعالم، ومنهج علمي متكامل ومتزامن مع الخطط الأكاديمية المطبقة في الجامعة.

بدوره أكد الأستاذ الدكتور غسان عواد رئيس الجامعة أن تنظيم ملتقى ومعرض يوم المهن للعام الثامن يؤكد على نجاح النسخ السابقة في تحقيق الأهداف المرجوة، والمساهمة في تعزيز التواصل بين الطلبة وأصحاب العمل، لافتاً إلى أن الجامعة تحرص على رفد سوق العمل بالخريجين المتميزين في مختلف المجالات، وذلك من خلال الحرص على رعاية الطلبة وتلقيهم للتدريب العملي قبل استكمال متطلبات التخرج، مما يساعدهم على سهولة الانخراط في سوق العمل ويسهم في اكتسابهم الخبرات الكافية للعمل.

أخيراً؛ أوضحت الدكتورة حياة علي القائم بأعمال عميد شؤون الطلبة أن معرض المهن يعتبر بيئة مصغّرة تحاكي بيئة سوق العمل، حيث يمثل الخطوة الأولى خارج أسوار الجامعة التي تمكّن الطالب من الخوض في معترك الحياة العملية بسلاسة وجدارة، مشيرة إلى أن تصاعد روح التنافسية في سوق العمل دفع بالجامعة إلى الاهتمام بالطلبة أكثر لضمان حصولهم على الفرص الوظيفية الملائمة.

جدير بالذكر أن الملتقى شهد تحدث مجموعة من الخبراء ضمن عدد من المحاور التي تناولت الفرص الوظيفية واحتياجات سوق العمل حيث تحدث الدكتور عصام العلوي مدير إدارة التدريب والتطوير القوى العاملة في وزارة العمل والتنمية الإجتماعية عن البرامج التأهيلية والتدريبية للباحثين عن عمل، فيما تحدثت الدكتورة فرزانة المراغي مدير إدارة البحث العلمي في الأمانة العامة لمجلس التعليم العالي عن الوظائف المستقبلية في عام ٢٠٣٠، وأخيراً تحدث الأستاذ حسين الشامي مدير إدارة التوظيف في وزارة العمل والتنمية الإجتماعية عن خدمات التوظيف التي تقدمها الوزارة. ■

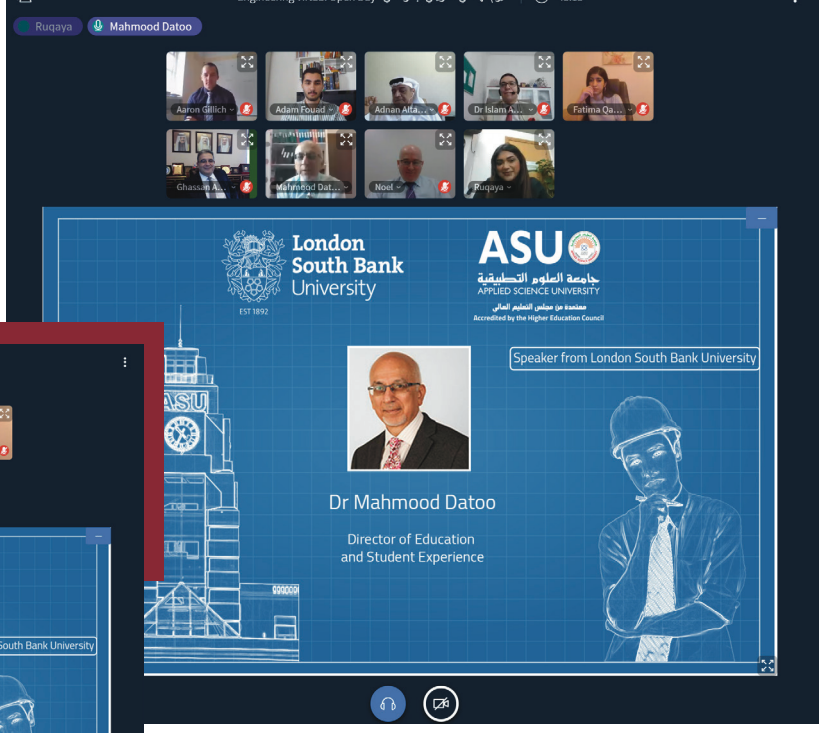

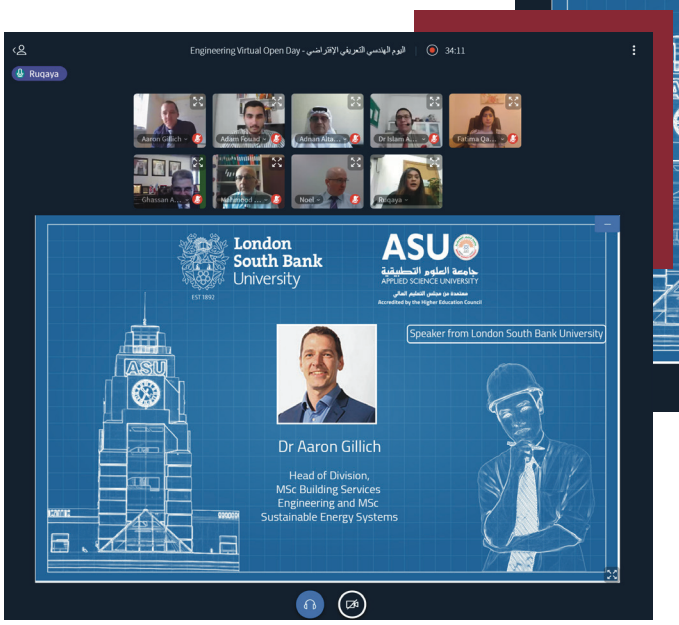

الجامعة تسلط الضوء على برامجها الأكاديمية بإقامة مجموعة من الفعاليات التعريفية الافتراضية

في إطار خطط الجامعة الرامية إلى تقديم أفضل الخدمات للطلبة، نظمت إدارة التسويق والعلاقات العامة مجموعة من الفعاليات التعريفية الافتراضية للتعريف ببرامج الجامعة الأكاديمية وما تطرحه من تخصصات في مختلف الكليات، حيث أتاحت الفعاليات التعريفية للطلبة اللقاء بشكل مباشر مع عمداء الكليات، والمسؤولين، والمشاركة في جولة افتراضية داخل الجامعة بالإضافة إلى التعرف على برامج الجامعة الأكاديمية، والخصومات والمنح التي تقدمها الجامعة للطلبة.

وتعتبر الفعاليات التعريفية التي تنظمها إدارة التسويق والعلاقات العامة لتعريف الطلبة بالجامعة خطوة مهمة لتعزيز التواصل بين الجامعة والمجتمع بما تشتمل عليه من لقاءات تجمع أولياء الأمور والطلبة وإدارة الجامعة للإجابة عن الاستفسارات حول الجامعة وخططها ومستجداتها والتسهيلات التي تتيحها للطلبة.

وعلى صعيد ذي صلة نظمت الجامعة لقاءً تعريفياً مع الأستاذة فاطمة التميمي الموجهة المسؤولة لدى مدرسة النسيم الدولية بحضور الأستاذ الدكتور غسان عواد رئيس الجامعة والأستاذة رقية محسن مديرة إدارة التسويق والعلاقات العامة، وفريق إدارة التسويق والعلاقات العامة، حيث سلط اللقاء الضوء على البرامج الأكاديمية المتميزة التي تطرحها الجامعة، وأبرز اهتمامات طلبة المدارس ما بعد التخرج وخياراتهم في الدراسة الجامعية ما بين داخل وخارج مملكة البحرين وغيرها من المواضيع التي تأتي ضمن جهود إدارة التسويق والعلاقات العامة في تعزيز التواصل والعلاقات المشتركة مع المدارس الخاصة في البحرين.

اليوم الهندسي التعريفي الافتراضي

إلى ذلك نظمت إدارة التسويق والعلاقات العامة يوما تعريفيًا افتراضياً ببرامج كلية الهندسة المستضافة من جامعة لندن ساوث بانك البريطانية، حيث استضافت الجامعة من خلال تقنية الاتصال المرئي عدد من المسؤولين في جامعة لندن ساوث بانك في بريطانيا، والمسؤولين في كلية الهندسة بالجامعة للإجابة عن أسئلة واستفسارات الطلبة وتوضيح العديد من الأمور المتعلقة بعملية القبول في هذه البرامج والخصومات التي تقدمها الجامعة للطلبة، والتسهيلات التي يوفرها الحرم الجامعي والمختبرات والقاعات الدراسية الحديثة وذلك عبر جولة افتراضية في مرافق الحرم الجامعي.

وشكل اليوم الهندسي التعريفي فرصة للطلبة للتعرف على برامج الهندسة المدنية والهندسة المعمارية التي تتيح للطلبة الحصول على شهادة بريطانية من جامعة لندن ساوث بانك، ولقاء المسؤولين عن هذه البرامج والخبراء الذين قدموا النصائح لهم، حيث شهدت فعاليات اليوم الهندسي التعريفي الافتراضي تفاعلاً كبيراً من الطلبة الذين طرحوا مجموعة من الأسئلة حول العملية التعليمية وإجراءات القبول والتسجيل ببرامج الهندسة، ومجالات العمل المستقبلية، والتسهيلات والخصومات والمنح التي تقدمها الجامعة للطلبة في هذه البرامج، والعديد من الاستفسارات التي تمت الإجابة عليها بشكل مفصل من قبل المسؤولين. ■

٣٦

الخريجون

الجامعة والطلبة علاقة لا تنتهي بالتخرج

بناء علاقات مستدامة بين الجامعة والخريجين بما يتناغم مع الرؤى والتوجهات نحو تنفيذ المبادرات التي تدعم خريجي الجامعة

تسعى الجامعة جاهدة لتوفير أفضل مستوى من التعليم لطلابها، وتحرص على أن تجعل منهم سفراء حقيقيين لها بما يمتلكونه من علم ودور قيادي في المجتمع، وهذا الدعم لا يتوقف حتى بعد التخرج، فتشاركهم مشوار البحث عن فرص عمل مميزة، أو تقدم لهم فرصاً تجعلهم يتقلدون المناصب العليا، كما تدمجهم في سوق العمل وتدعم مشروعاتهم بما تقدمه من تدريب، ما يجعلهم يقفون على عتبة الحياة العملية بكل ثقة وأمان .

ومن هذا الأساس يؤكد الأستاذ الدكتور غسان عواد رئيس الجامعة على حرص إدارة الجامعة توطيد العلاقات مع الخريجين وفتح آفاق التعاون معهم ودعمهم بما يعزز رسالتها التي تؤكد على أهمية بناء علاقات مستدامة وقوية بين الجامعة وخريجيها.

وخلال حفل لم شمل الخريجين الذي أقيم بتنظيم من مكتب التطوير المهني وشؤون الخريجين في عمادة شؤون الطلبة بالتعاون مع مجلس إدارة نادي الخريجين بدورته الثالثة، نوه رئيس الجامعة بأهمية التواصل بين الجامعة والخريجين باعتبارهم سفراء الجامعة وخير ممثل لها بعلمهم وثقافتهم التي اكتسبوها خلال سنوات دراستهم .

وأشار رئيس الجامعة إلى أن هذا الحفل فرصة ليسترجع الطلبة ذكريات الماضي التي عاشوها في الجامعة معرباً عن سعادته واعتزازه بالعدد الكبير من الخريجين الحاضرين الذي يدل على النهضة التعليمية التي مرت بها الجامعة، ويعكس التعاون المثمر والفعال بين الجامعة وخريجيها من خلال بناء علاقات مستدامة بين الطرفين بما يتناغم مع توجيهات إدارة الجامعة للمضي قدماً نحو تنفيذ المزيد من المبادرات والآليات التي تدعم خريجي الجامعة.

الخريجون والشوق للجامعة

وفي سياق ذي صلة يروي لنا مجموعة من خريجي الجامعة قصص نجاحهم في العمل بعد التخرج، وكيف ساعدتهم الجامعة في بناء شخصية عملية ساهمت في الحصول على وظائف متميزة بعد تخرجهم، حيث يصف الخريج جاسم محمد النزر دراسته الجامعية بحجر الأساس التي مكنته من اكتساب عدة مهارات ساعدته في العمل بعد التخرج، وزودته بالمعرفة، والإدارة والتخطيط، ما ساعده في التطور بالعمل. وتخرج جاسم من الجامعة في عام ٢٠١٨، حيث يعمل حالياً بهيئة الكهرباء والماء.

ويعمل الخريج عبدالهادي علي الخلاقي في وزارة التربية والتعليم، ويقول أن دراسته الجامعية ساعدته في الحصول على وظيفة رئيس خدمات إدارية ومالية بالوزارة، حيث يرتبط عمله بمجال دراسته الجامعية وهو إدارة الأعمال، مشيراً إلى أن بعض المقررات الدراسية ساهمت في إثراء ثقافته العامة في عدة مجالات غير إدارة الأعمال مثل مقررات العلوم السياسية، أو العلوم الإدارية، وفي مجال الكتابة الصحفية التي يمارسها من خلال المقالات الصحفية التي ينشرها ضمن كتاب الرأي في صحيفة اخبار الخليج.

أما الخريج مبارك أحمد ثاني فيرى أن دراسته الجامعية مكنته من الارتقاء في عمله بالإدارة العامة للتخليص والخدمات الجمركية بشؤون الجمارك، والحصول على الترقية.

الدراسة الجامعية و أسلوب التعليم والتقارب بين الطالب و الطاقم الإداري والأكاديمي في الجامعة تجعل من الطالب شخص قيادي ويمكن أن يصبح أحد رواد الأعمال وأن يكون خير سفير للجامعة و أحد الفرسان لخدمة دينه و وطنه، بهذه الكلمات بدأ الخريج محمد حسن جناحي حديثه، مشيراً إلى أن تجربته الدراسية أضافت له الكثير وزودته بالمعارف والمهارات، حيث تعلم العمل بروح الفريق، ما جعل منه شخص قيادي في عمله، وأكسبه تقدير وإشادة رؤسائه في العمل.

ويختم جناحي حديثه معرباً عن فخره بكونه أحد خريجي جامعة العلوم التطبيقية حيث يقول " فخور بكوني أحد خريجي الجامعة التي طورتني كثيراً في أكثر من جانب وجعلتني أتحمل مسؤلية كل مهمة توجه إلي في العمل وأنجزها على أتم وجه من خلال روح تحمل المسؤلية التي تعلمتها من خلال دراستي، وانخراطي في الأنشطة المتنوعة التي تنفذها الجامعة".

دراستي الجامعية أفادتني في اضافة خطط جديدة للعمل ومكنتني من دخول سوق العمل بثقة ونجاح، هكذا وصف الخريج محمد يوسف الزياني تجربته الدراسية في جامعة العلوم التطبيقية، مؤكداً أنه لو أعطيت له فرصة أخرى لكرر تجربته الدراسية في جامعة العلوم التطبيقية، لأنها تفتح الآفاق على عوالم وثقافات ومهارات مختلفة.

وبالنسبة للخريج يوسف أحمد العامر الذي يعمل في مكتب الوكيل المساعد للموارد البشرية بوزارة الداخلية، فإن للوزارة فضل كبير عليه في استكمال دراسته الجامعية بتخصص المحاسبة والتمويل، ويقول "نعم لقد استفدت من خلال دراستي هذا التخصص، حيث أطبق بعض ما درسته في عملي بنظام أوراكل الخاص بوزارة الداخلية وبعض العمليات المحاسبية الخاصة بالموارد البشرية، ذلك أن جامعتي تعمل على تدريس الطالب وتعريفه بكيفية ربط النظرية بالتطبيق العملي والقيام بكافة المهام العملية كجزء من متطلبات التخرج".

وترى الخريجة سهام عبدالله الأنصاري أنها أصبحت قادرة على ربط مخرجات التعليم والدراسة الجامعية بمجال عملها في الأعمال الحرة، حيث مكنتها المهارات العملية التي قدمتها لها الجامعة خلال فترة دراستها إلى فهم طبيعة سوق العمل و احتياجاته، ومعرفة مواطن الضعف والقوة لديها، لتقوم وبمساندة إحدى أعضاء

قصص نجاح الخريجين في العمل بعد التخرج

الهيئة الأكاديمية بإنشاء مشروعاً افتراضياً خاصاً بها، كما ستفتتح قريباً محلها الخاص، هذا بالإضافة إلى ما حصلت عليه من مناصب قيادية في سوق العمل كمديرة للموارد البشرية بشركة اتقان .

فيما تصف الخريجة فاطمة محمد ميرزا الدراسة في جامعة العلوم التطبيقية بالتجربة الفريدة نظراً لتنوع المعارف التي تقدمها الجامعة، كالتدريب الفعال لمساعدة الطلبة على الانخراط في سوق العمل، والذي مكنها من الحصول على وظيفة متميزة في شركة مدينة الخليج للتنظيفات.

وتقول الخريجة هند خليل بلطجي أن شعور التخرج فيه مزيج من الفرح والخوف بنفس الوقت، لأن الخريج يكون أمام تحدي كبير للحصول على الوظيفة التي يتمناها في سوق العمل، إلا أن الجامعة وما توفره للطلبة من تدريب ميداني قبل التخرج ساعدها في صقل مهاراتها الشخصية ومكنها من الحصول على الوظيفة المتميزة والتي تتمناها في شركة Vehitra Tech/ Notlob .

ويشير الخريج عدنان عبدالله العُمَري إلى أن الدرجة العلمية التي حصل عليها - ماجستير في إدارة الموارد البشرية - كانت بمثابة المفتاح والعنوان للحياة الوظيفية الجديدة له بعد التخرج ، بل أنها كانت السبب الرئيس بعد توفيق الله لحصوله على وظيفته الحالية كمديراً لجمعية خدمة القرآن الكريم.

ويطمح الخريج علي مبارك علي لاستكمال دراسته العليا في تخصص الحقوق بعد حصوله على درجة البكالوريوس من كلية الحقوق، مشيراً إلى أن الجامعة ساهمت في إكسابه العديد من المهارات أهمها التعلم الذاتي والبحث العلمي، مما انعكس بشكل إيجابي على أدائه في العمل وتطويره لترسم له هذه التجربة طريق النجاح في الجانب العلمي والعملي.

ونختم مع الخريجة سهير بنت سند المهندي التي تقول أن الدراسة ساعدتها كثيراً للتطور في مجال عملها الإداري بالقانون الإداري بوزارة التربية والتعليم، مشيرةً إلى أن سنوات الدراسة مليئة بالتجارب الناجحة والممتعة، متقدمة بالشكر إلى جميع أساتذتها الذين قدموا لها الكثير للنجاح في حياتها العملية بعد التخرج. ■

تُوصف التجربة الدراسية في جامعة العلوم التطبيقية بالتجربة الفريدة نظراً لتنوع المعارف التي تقدمها الجامعة، كالتدريب الفعال لمساعدة الطلبة على الانخراط في سوق العمل

٣٩

خدمة المجتمع

مذكرة تفاهم لتعزيز التعاون المشترك بين الجامعة ومجلس الشورى

وقّعت الجامعة ممثلة بالأستاذ الدكتور غسان عواد رئيس الجامعة، والأمانة العامة لمجلس الشورى ممثلة بالمستشار أسامة العصفور، الأمين العام للمجلس، مذكرة تفاهم تهدف إلى تنظيم وعقد البرامج التدريبية وورش العمل لمنتسبي الأمانة العامة بمجلس الشورى، إلى جانب تقديم الخدمات الاستشارية وتحقيق التعاون العلمي والمعرفي المتبادل بين الطرفين.

وعن هذا التعاون صرح الأستاذ الدكتور غسان عواد أن الجامعة حرصت على توقيع مذكرة التفاهم مع مجلس الشورى لمده بالخبرات الأكاديمية والبحثية وعقد الدورات التدريبية والتعليمية لمنتسبيه، والاستعانة بمراكز مصادر المعرفة الموجودة لدى مجلس الشورى، والجامعة وتعزيز البحوث والدراسات القانونية والاجتماعية والسياسية والاقتصادية التي يضطلع بها موظفو الأمانة العامة لمجلس الشورى، والدورات والورش العلمية المتخصصة.

وأشار رئيس الجامعة إلى أن الجامعة تستند في خدماتها إلى مبدأ تعظيم الشراكة المجتمعية، وذلك عن طريق تقديم أعمال متميزة تسهم في تحقيق قيمة مضافة للمجتمع البحريني، منوهاً إلى أن هذه المذكرة تهدف لوضع إطار عملي للتعاون بين الطرفين بما يحقق الفائدة لطلبة الجامعة من خلال مساعدتهم في التعرف أكثر على آلية عمل مجلس الشورى وحضور الجلسات، والدورات التدريبية التي يعقدها المجلس، خاصة أن الجامعة تقدم برنامجي بكالوريوس في الحقوق والعلوم السياسية، مما سيساعدهم على الانخراط في سوق العمل.

وأوضح الأستاذ الدكتور غسان عواد أن الجامعة، طبقاً لما جاء في المذكرة، ستلتزم بتنظيم وعقد البرامج التدريبية وورش العمل وتقديم الخدمات الاستشارية التي يحتاجها منتسبي الأمانة العامة بمجلس الشورى، وطلبة الجامعة، التي تسهم في دعم مجالات

تستند الجامعة في خدماتها إلى مبدأ تعظيم الشراكة المجتمعية عن طريق تقديم أعمال متميزة تسهم في تحقيق قيمة مضافة للمجتمع البحريني

محافظ العاصمة يكرم الجامعة في المركز الثاني عن القطاع التعليمي لدورها في خدمة المجتمع

العمل المتنوعة بين الطرفين، وستعمل على تكثيف وتنمية معارف وقدرات الطلبة وموظفي الأمانة العامة بالمجلس، وذلك بتقديم الدورات والورش التدريبية التي تلبي احتياجاتهم التدريبية، وتعزز مسيرتهم المهنية.

من جانبه، أكد الأمين العام لمجلس الشورى، أن اهتمام المجلس بتعزيز التعاون والعمل المشترك مع مؤسسات التعليم العالي في مملكة البحرين؛ يأتي ترجمة للتوجيهات المستمرة والحريصة من معالي السيد علي بن صالح الصالح رئيس مجلس الشورى، لوضع الخطط والبرامج في كافة مجالات التدريب والاستشارات وبناء القدرات لدى منتسبي الأمانة العامة، من أجل توفير أعلى مستويات الدعم والمساندة للسادة أعضاء المجلس في تأدية مهامهم، والمساهمة بشكل عام في التنمية البشرية المستدامة في مملكة البحرين.

وأوضح المستشار أسامة العصفور أن الأمانة العامة لمجلس الشورى تولي اهتمامًا خاصًا بتوفير التدريب والتثقيف والتطوير المستمر لمنتسبيها وارتباطه بمستوى الأداء المؤسسي، وانعكاسه الإيجابي على المخرجات العملية المرجوة، بناءً على أسس ونظريات علمية، مشيدًا بمستوى الخبرات والكفاءات التي يمتلكها الكادر التعليمي والإداري، والإسهامات الكبيرة للجامعة في مسيرة التعليم وإثراء سوق العمل بالكوادر المؤهلة.

حضر على توقيع المذكرة من الجامعة الدكتور محمد يوسف نائب الرئيس للشؤون الإدارية والمالية وخدمة المجتمع، والأستاذة رقية محسن مديرة إدارة التسويق والعلاقات العامة، والأستاذ عبدالله الخاجة مدير إدارة الشؤون الإدارية والمالية، والدكتور محمد الحمامي مدير مكتب خدمة المجتمع. ■

أكد الأستاذ الدكتور غسان عواد رئيس الجامعة أن الجامعة حريصة على تعظيم مبدأ الشراكة المجتمعية في كافة أعمالها كجزء من التزامها تجاه المجتمع لتعزيز دورها في تحقيق الخدمة المجتمعية ونشر مضامينها بين المهتمين وتثقيف الناس حيال العمل التطوعي والمجتمعي.

وأشاد رئيس الجامعة بالمحتوى والمضامين التي جاءت بها وثيقة محافظة العاصمة للعمل التطوعي، على هامش تكريم الجامعة من قبل معالي الشيخ هشام بن عبدالرحمن آل خليفة، محافظ محافظة العاصمة في المركز الثاني عن القطاع التعليمي تقديراً لدورها ومشاركتها في تنفيذ البرامج التطوعية للمحافظة خلال عام ٢٠٢٠.

وصرح رئيس الجامعة أن مبادرة الجامعة في المشاركة بالأعمال التطوعية التي تنفذها مختلف الجهات الحكومية والأهلية بمملكة البحرين تعكس المسؤولية المجتمعية العالية لديها ولدى منتسبيها نحو المجتمع، والحرص على دعم الجمعيات والمؤسسات التي تعنى بتعزيز مضامين خدمة المجتمع.

كما أكد رئيس الجامعة أن مشاركة الجامعة في البرامج التطوعية التي تنفذها محافظة العاصمة يأتي تأكيداً على دعم ومسانده الجامعة للعمل التطوعي والخيري، حيث تولي اهتماماً كبيراً لفعاليات خدمة المجتمع وتحرص دائماً على التواصل مع المؤسسات والمراكز الوطنية التي تنشط في هذا المجال للوصول إلى تحقيق التنمية المجتمعية الشاملة.

وثمن الأستاذ الدكتور غسان عواد بكل التقدير والاعتزاز جهود معالي الشيخ هشام بن عبدالرحمن آل خليفة محافظ محافظة العاصمة في دعم الفعاليات المجتمعية والحرص على تعزيز مبدأ خدمة المجتمع عبر البرامج المتنوعة التي ترعاها المحافظة لتسليط الضوء على أهمية الأعمال التطوعية. ■

الطلبة والخريجين سفراء الجامعة وواجهتها المشرفة أمام المجتمع

تكريم الطالبة شيخة الزايد في المركز الأول عن فئة الشباب لتطوعها في برامج محافظة العاصمة

هنأت الجامعة طالبة الماجستير في إدارة الموارد البشرية شيخة الزايد بمناسبة تكريمها في المركز الأول عن فئة الشباب نظير تطوعها في برامج محافظة العاصمة خلال العام ٢٠٢٠، طبقاً للفئات الست التي تضمنتها وثيقة محافظة العاصمة للعمل التطوعي.

ويعكس هذا التكريم للطالبة شيخة الزايد الدور الكبير الذي تقوم به الجامعة لتعزيز وتنمية المبادئ القائمة على خدمة المجتمع لدى طلبتها وخريجيها، ودورها في تعزيز العمل التطوعي ودعم طلبتها ليكونوا قادة في المجتمع، وتخريج الكفاءات القادرة على خدمة وطنها ومجتمعها بما اكتسبوه من علم ومعرفة طوال سنوات دراستهم بالجامعة.

وبهذه المناسبة تقدم رئيس الجامعة الأستاذ الدكتور غسان عواد بالتهنئة والتبريكات إلى الطالبة شيخة الزايد على هذا الإنجاز، مشيراً إلى أن الجامعة بكافة منتسبيها تفتخر بطلبتها وخريجيها الذين يتميزون في كل مكان وزمان وفي مختلف القطاعات التي يعملون بها، مؤكداً على أن ذلك ليس سوى دليل على جودة المخرجات التعليمية لدى الطلبة والخريجين الذين يعتبرون سفراء الجامعة وواجهتها المشرفة أمام المجتمع.

وعبر رئيس الجامعة عن سعادته بتفوق طلبة الجامعة وقدرتهم على التميز في أعمالهم والنجاح ما يعكس قدرة الجامعة على تنمية الجوانب الإبداعية لدى طلبتها ذلك أن فلسفة الجامعة تقوم على تنمية الإبداع والابتكار لدى الطلبة عبر توفير بيئة جامعية خلاقة مبنية على الإبداع والتفاعل من خلال إعتماد المعايير الوطنية والدولية لجودة التعليم وتطوير الخطط والمناهج بما يتناسب مع متطلبات مجلس التعليم العالي ويتلائم مع التطورات العالمية لتلبية إحتياجات المجتمع المحلي والإقليمي والدولي لتسهم في تنمية وخلق أجيال واعية.

وختم رئيس الجامعة حديثه بالتأكيد على أهمية الشراكة التي تقيمها الجامعة مع المؤسسات والجمعيات الأهلية في مملكة البحرين ودور طلبة الجامعة في خدمة المجتمع انطلاقاً من رسالتها التي تؤكد على دورها في خدمة المجتمع وتخريج قادة يتسمون بروح المبادرة، ورواد يسعون دائماً للتعلم المستمر والعمل لدعم مسيرة التنمية وتعزيز الروح الوطنية لدى المجتمع. ■

تعاون مشترك بين الجامعة ومعهد البحرين للتنمية السياسية

تنبثق رؤية ورسالة الجامعة من دورها في خدمة المجتمع البحريني كمؤسسة تعليمية رائدة تسعى دوماً إلى تعزيز الدور الذي تلعبه مع كافة المؤسسات الوطنية للوصول إلى هدف واحد ونبيل هو خدمة البلاد وقيادتها الحكيمة، لذلك فإن أي تعاون بين الجامعة والمؤسسات البحثية أو العلمية الوطنية ينصب في إطار رؤية الجامعة وأهدافها التي ترمي إلى دعم النمو الاقتصادي والاجتماعي في مملكة البحرين.

ومن ذلك اتفاقية التعاون المشترك التي وقعتها الجامعة مع معهد البحرين للتنمية السياسية بهدف تبادل المعلومات والخبرات والدراسات والأبحاث بين الطرفين بما يخدم المصلحة العامة، إضافة لتنفيذ باقة متنوعة من الدورات التدريبية وورش العمل والمحاضرات والندوات في مختلف المجالات المشتركة، خاصة وأن جامعة العلوم التطبيقية تعتبر الجامعة الوحيدة في مملكة البحرين التي تطرح تخصص البكالوريوس في العلوم السياسية، ما يشكل فرصة لتعزيز التعاون بين الطرفين وتبادل الخبرات المشتركة.

ومثّل الجامعة في توقيع الاتفاقية الأستاذ الدكتور غسان عواد رئيس الجامعة، ومن جانب معهد البحرين للتنمية السياسية الأستاذة إيمان جناحي المدير التنفيذي للمعهد، حيث أكد الطرفان على أهمية التعاون البحثي بين الجامعة والمعهد من خلال البرامج الأكاديمية المشتركة والعمل على مضاعفة مخرجاتها من الدراسات والبحوث، مؤكدين على أهمية العمل البحثي في إثراء المعرفة السياسية والدستورية والقانونية لدى مختلف فئات المجتمع.

وينبثق توقيع هذه الاتفاقية من أهداف الجامعة الرامية إلى إعداد خريجين يجمعون بين الجوانب النظرية والمهارات العملية في حقول المعرفة بما يتماشى مع التطورات المتنوعة في الجوانب الأكاديمية والميدانية، عبر توفير تجربة تعليمية متميزة توفر لهم قدراً من المعرفة التي تساعدهم على الانطلاق في بيئات العمل القائمة على التنافس، كما تأتي انطلاقاً من اختصاصات معهد البحرين للتنمية السياسية المتعلقة بنشر ثقافة الديموقراطية، ودعم وترسيخ مفهوم المبادئ الديموقراطية السليمة، وتوفير برامج التدريب والدراسات والبحوث المتعلقة بالمجال الدستوري والقانوني لفئات الشعب المختلفة إلى جانب دوره في وضع البرامج المتعلقة بالدراسات الخاصة بحقوق الإنسان ودعم البحوث العلمية في مجال النظم السياسية والقانون الدستوري.

وتفتح هذه الاتفاقية آفاقاً رحبة لتطوير مهارات طلبة برنامج العلوم السياسية، من خلال العمل المشترك بين المعهد والجامعة لإشراك الطلبة في البرامج والمشاريع التي ينفذها المعهد ليستفيد منها الطلبة وتسهم في تعزيز قدراتهم العلمية والبحثية والعملية في مجال تخصصهم. ■

تعزيز التعاون مع مجلس النواب عبر سلسلة من المحاضرات الإلكترونية التي قدمها أساتذة الجامعة

في اطار التعاون بين الجامعة والأمانة العامة لمجلس النواب والذي يأتي ضمن مبادرات مكتب خدمة المجتمع في الجامعة وتحقيقا لمذكرة التفاهم الموقعة بين الطرفين، نظم مركز الدراسات والتدريب البرلماني ومكتب خدمة المجتمع أحد عشر محاضرة إلكترونية شملت مختلف التخصصات العلمية قدمها نخبة من الكادر الأكاديمي للجامعة إلى موظفي الأمانة العامة لمجلس النواب.

شملت المحاضرات التي تم تنفيذها "إدارة المشتريات والمناقصات" قدمها الدكتور مروان عبد الدايم (أستاذ مشارك في قسم إدارة الاعمال)، "أصول التحقيق الإداري" قدمها الدكتور ايمن الحموري (أستاذ مساعد في قسم القانون العام)، "تحليل وتفسير النصوص القانونية" قدمها الدكتور محمد الخمايسة (أستاذ مساعد في قسم القانون الخاص)، "فن اتخاذ القرارات وحل المشاكل الإدارية" قدمتها الدكتورة أثيلة العزاوي (أستاذ مساعد في قسم إدارة الاعمال)، "تطوير الأداء المالي والمحاسبي" قدمها الدكتور عمار السامرائي (أستاذ مساعد في قسم المحاسبة والتمويل)، "كتابة المذكرات القانونية" قدمها الدكتور مراد الطراونة (أستاذ مساعد في قسم القانون الخاص)، "عمل البحوث القانونية" قدمها الدكتور غيث الخصاونة (أستاذ مشارك في قسم القانون الخاص)، "أدوات التحليل السياسي والاجتماعي" قدمها الدكتورعلي الددا (رئيس قسم العلوم السياسية)، "الحسابات الختامية والتحليل المالي" قدمها الدكتور إياد السرطاوي (رئيس قسم المحاسبة والتمويل)، "إدارة الوقت وترتيب الأولويات" قدمها الدكتور خيري عمر (رئيس قسم إدارة الاعمال)، و"الاستخدام الامثل لمنصات الاعلام الاجتماعي" قدمها الدكتور محمد الحمامي (مدير مكتب خدمة المجتمع وأستاذ مشارك بقسم نظم المعلومات الإدارية). ■
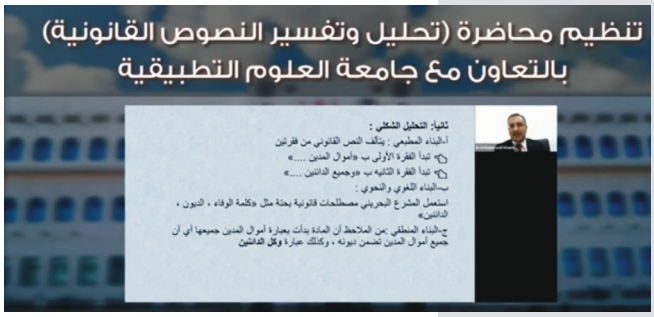
تحرص الجامعة على التعاون مع المؤسسات الوطنية، ومؤسسات المجتمع المحلي بما يحقق الفائدة للمجتمع البحريني ويسهم في دعم عجلة التنمية التي تشهدها البلاد في ظل القيادة الرشيدة